O Sr. Antunes Maciel, Confirmando a Noticia Divulgada em Primeira Mão Pelo DIARIO CARIOCA, Declara-nos Que o Decreto de Hontem Será o Ultimo do Governo Provisorio Sobre Simplificação do Processo Eleitoral

12 PAGINAS

Diario Carioca

100 REIS

Fundador: J. E. DE MACEDO SOARES

Anno VI — Numero 1.378 | Rio de Janeiro, Sexta-feira, 3 de Fevereiro de 1933 | Praça Tiradentes n.° 77

Bibliotheca Nacional
Av. Rio Branco

CHORAR OU RIR?

Na velha Republica, durante a campanha presidencial de 1930, um dos governadores do Norte escandalizou o paiz, hypothecando em telegramma ao sr. Washington Luis o apoio indefectivel do eleitorado, coheso em torno do sóba, no futuro pleito em que seria candidato o sr. Julio Prestes.

Oradores e jornalistas da Alliança Liberal estrugiram de indignação. A inconsciencia e o cynismo do régulo foram postos em destaque de todos os modos. Como poderia o governador empenhar antecipadamente o voto dos seus coestaduanos? Não tendo havido o pronunciamento do partido, como poderia prometter, siquer, o voto de seus correligionarios?

Naquelle tempo, o sr. Washington Luis respondia á atoarda liberal, rindo dentro das barbas. E tanto riu, que acabou chorando na cupola do Copacabana.

Fez-se a Revolução. Começou o regime regenerador a organizar-se, sendo entregues os Estados aos militares revolucionarios, apostolos purissimos da salvação publica.

Decorridos dois annos e meio, a Republica nova começa a dar optimos frutos. Hontem as folhas publicaram os seguintes telegrammas, do Pará:

"BELE'M, 1 — Annuncia-se que serão possivelmente candidatos á representação do Pará na Constituinte, os srs. Abel Chermont, Clementino Lisboa, Mario Chermont, director da Saude Publica, padre Lourenço Pinheiro, prefeito de Belém, Martins Silva, presidente da Federação do Trabalho, e Moura Carvalho, assistente militar do interventor. Nessa hypothese, o sr. Nogueira Faria será nomeado secretario geral e o sr. Abelardo Conduru, prefeito desta capital."

e de Alagôas:

"MACEIO, 29 — Tenho a honra de communicar a v. ex. que attendendo ao convite ás forças politicas do Estado que quizessem cooperar na fundação do novo partido politico de Alagoas, reuniram-se, hoje, em Palacio, delegados dos municipios, representantes das forças vivas de Alagoas, destacados elementos de outras organizações partidarias, ficando officialmente fundado o Partido Nacional de Alagôas. Com as defecções havidas, os partidos que já existiam ficaram inefficientes. Estiveram presentes á reunião elementos revolucionarios preponderantes no Estado, salientando-se o presidente do Club Tres de Outubro de Alagôas, ficando marcada a Convenção do Partido para fevereiro. O Estado de Alagôas, pela maioria esmagadora das forças eleitoraes, contentamento da opinião publica que se reflecte na imprensa livre, prestigiando unanime o governo do Estado, fórma, hoje, confiante em torno do interventor e, assim, comparecerá ás urnas, obedecendo a alta e patriotica orientação de v. ex. Saudações attenciosas. — Affonso de Carvalho, interventor federal".

No primeiro o major Barata nomeia, muito antes de encerrado o alistamento eleitoral, os "representantes" do Pará na Assembléa Constituinte. E não satisfeito com essa democratica antecipação do "voto" popular, vae, desde logo, completando o movimento administrativo que as "eleições" hão de permittir...

O desembaraço do novo patriarcha do Grão Pará é uma promessa de realizações estupendas no sentido da regeneração dos nossos costumes politicos.

Mas no segundo telegramma que acima transcrevemos, já ha mais do que promessa. O bravo capitão Carvalho é um realizador apressado.

O distincto official assumiu o governo da terra de Deodoro e Floriano ha duas ou tres semanas.

Mal chegou, o seu prestigio magnetico impoz-se como por milagre. No dia seguinte á posse, as populações amanheciam prosternadas diante do palacio, adorando o novo propheta.

Sem duvida, haverá na sociedade alagoana homens prestigiosos, interessados na vida publica, centros naturaes de cohesão de forças politicas. E já não alludimos aos antigos chefes, liberaes ou reaccionarios, os quaes são forçosamente, ainda hoje, chefes partidarios espontaneos no Estado. Ninguem improvisa influencia politica. A confiança é um phenomeno que exige uma explicação real, não se inventa pelos fios do telegrapho, não se admitte por simples invencionice. Comtudo esses valores desappareceram como por encanto.

O bravo capitão Carvalho, mal chegou a Alagoas, supprimiu a censura aos jornaes pela razão maior de que todos eram ferozmente governistas. Depois convocou os chefes politicos para uma reunião no palacio e todos os chefes politicos, attraidos como mariposas, abandonaram immediatamente as velhas agremiações partidarias e lá estão de cocoras diante do maravilhoso fakir, á espera das ordens do interventor.

A ultima difficuldade do sr. Carvalho está na mesquinharia das competições de campanario. Todos querem entrar pela mesma porta, é necessario pôr ordem nessa affluencia zelosa das precedencias.

O povo alagoano está, pois, realizando um milagre sensacional: a unanimidade enthusiastica de sentimentos e opiniões. O seu eleitorado não está siquer qualificado; apenas se cogita dos primeiros alistamentos. Pois o bravo capitão revolucionario já deixou a perder de vista o sr. Juvenal Lamartine. O antigo soba potyguar promettia ao sr. Julio Prestes, com antecedencia, o voto dos eleitores do seu partido. O sr. Carvalho desconta a futura opinião de seus governados, seguro da unanimidade de eleitores que ainda estão actualmente dormindo no nimbo das cogitações burocraticas!

O sr. Carvalho não tem ainda eleitores, mas já sabe que todos serão solidarios com o seu governo, promptos a comparecerem ás urnas, obedientes á "alta e patriotica" orientação do sr. Getulio Vargas!!!

Veja-se bem quanto os alagoanos da Republica nova passaram adiante dos riograndenses do Norte, Republica velha. O sóba Juvenal promettia votos dos seus eleitores num caso preciso: a candidatura Julio Prestes. O propheta da sinceridade revolucionaria, sr. capitão Carvalho, promette a "opinião" dos futuros eleitores, cidadãos ainda não alistados, todos confiantes no illustre official e todos firmes em obedecer á orientação do sr. Getulio Vargas, seja qual fôr, em todo e qualquer assumpto, mas sempre "alta e patriotica".

Diante desses resultados de vinte annos de lutas, sacrificios e soffrimentos pela fundação de uma democracia culta no paiz, não sabemos na realidade se devemos chorar ou rir.

O paiz julgará, porém, entre as aspirações de liberdade de seus jornalistas e politicos e a sinistra compressão militar criada no regime revolucionario e dirá onde está o espirito revolucionario civilizador, se entre os que prepararam o ambiente moral da Revolução ou entre os que assaltaram os postos no seu Governo Provisorio.

J. E. de MACEDO SOARES

NOTA — Recebemos a seguinte carta: — "Sr. redactor: peço venia para fazer pequena rectificação ao tópico de um de seus ultimos artigos, no qual inclue o capitão Bley entre os interventores que "não estão fazendo politica partidaria official". Não sómente o interventor capichaba já está organizando o partido socialista no palacio, como vae navegando com um "deficit" orçamentario enorme.

Com Ficha na Policia e Nome Sujo nos Bancos...

Porque os Novos Directores do Instituto Paulista do Café Estão Atacando o DIARIO CARIOCA

A LAVOURA PAULISTA — QUANDO CHEGARA A VEZ DO INSTITUTO?

O DIARIO CARIOCA já noticiou, com abundancia de detalhes, como se deu a substituição do Conselho Director do Instituto do Café do Estado de S. Paulo. Estranhamos, por essa occasião, que não se tivesse encontrado no grande Estado cafeeiro dois ou tres nomes prestigiosos da lavoura para integrar a nova directoria da importante instituição. Já não focalizavamos o acto arbitrario que acabava de destituir de seus cargos os directores legalmente eleitos de uma instituição de direito privado. O que nos causou, desde logo, maior estupefacção, foi a escolha de certos cavalheiros muito conhecidos nos circulos do café pelo seu passado deshonesto, para assumirem o controle dos dinheiros da lavoura.

Esses cavalheiros, na impossibilidade de ensaiar a sua defesa perante os lavradores paulistas, pois são tidos e havidos por estes como verdadeiros "profiteurs" da lavoura, procuraram lançar ao descredito a campanha saneadora que o DIARIO CARIOCA iniciara.

Já desmascaramos, hontem, a torpe manobra desses individuos sem escrupulos, que se limitaram a publicar a lista de pagamentos feitos pelo Instituto á secção de publicidade desta folha, occultando capciosamente que diziam respeito á publicação de materia estampada nas secções pagas pela maioria dos jornaes do Rio e de S. Paulo, segundo a pratica honestissima consagrada na imprensa universal. Imaginaram estabelecer, de tal modo, a confusão no espirito dos que lessem o venenoso "A Pedido", este, aliás, muito bem pago, á linha, com o dinheiro da lavoura.

Enganam-se, porém, redondamente os que suppõem impedir, por processos infames como esse, que o DIARIO CARIOCA persevere nos seus propositos moralizadores em face dos escandalos do café!

Fixemos, em rapidos traços, o retrato moral dos aventureiros audaciosos que lograram tomar de assalto o patrimonio de centenas de milhares de contos que os lavradores paulistas canalizaram para as arcas do Instituto. Julguem, depois, os nossos leitores, se individuos com ficha na policia e o nome sujo nos bancos têm o direito de ataçalhar reputações e gerir o mais importante orgão economico do Estado de São Paulo.

Eis as informações que publicamos sobre a personalidade de cada um dos que foram collocados, em São Paulo, nos postos de controle dos negocios de café:

FICHA N. 1

Figueira de Mello

A presidencia coube ao sr. Figueira de Mello. Trata-se de um velho "carcomido" do P. R. P. Tem ficha no Instituto como fraudador das inscripções para embarque de café. Sobrevinda a crise do café, resolveu tirar partido da situação, e metteu-se a dar entrevistas aos jornaes e a fazer discursos nas sociedades agricolas. Em 1931 conseguiu, com os Pamplonas, os Virgilios e os Guastinis, empolgar a direcção da Federação dos Lavradores, e levou a ruidoso fracasso a grande idéa associativa, sendo vergonhosamente derrotado pela Delegação Eleitoral da lavoura paulista, no memoravel pleito de 1931.

No Club Commercial, ponto de reunião dos fazendeiros de S. Paulo, o sr. Figueira de Mello é ostensivamente repellido pelos socios, que chegaram a fazer uma representação, pedindo a sua exclusão do quadro social.

E' hoje seu secretario, no Instituto, o sr. Mario Guastini, conhecido escriba do P. R. P. e commensal do sr. Julio Prestes. O juizo que do sr. Figueira de Mello faz o sr. Guastini está expresso no famoso opusculo "Marquemos os "profiteurs", com que o mesmo sr. Guastini, por ordem e conta do governo Julio Prestes, insultou os lavradores de S. Paulo, chamando-os de "plantadores de barba de bóde" e outras coisas peóres. Vejamos, pois, o que é o sr. Figueira de Mello, na opinião do sr. Guastini, que o conhece melhor que ninguem:

"Fracassado na profissão que abraçou. Medico, que ao cabo de seis annos de curso academico revela não ter digerido as materias desse mesmo curso, com menos autoridade póde pretender que seja levado a sério pela lavoura, que conhece por herança". (Opusculo citado, pag. 15).

"Profiteur" conhecido, esculapio em café e agricultor em medicina". (Idem, pag. 21).

FICHA N. 2

Armalldo Pamplona

Quem lhe quizer a ficha, não a procure nos Bancos, mas na Policia de S. Paulo. Contra esse illustre "fazendeiro" ha dois inqueritos policiaes: um por desfalque na Radio Educadora Paulista, e outro por bandalheiras na Censura Cinematographica, de que foi demittido no governo Julio Prestes.

(Continúa na 2ª pagina).

Quando fôr á cidade compre
PO' DE ARROZ Roger Cheramy

O "Diario Carioca" e o Instituto de Café de São Paulo

O Instituto de Café de S. Paulo resolveu fazer, em dezembro de 1932 e janeiro do corrente anno, uma serie de publicações nas secções pagas dos principaes jornaes desta capital e da capital de S. Paulo.

O DIARIO CARIOCA, como as empresas congeneres, contratou essa publicidade nas columnas ineditoriaes sob a forma inequivoca, franca e honesta de "A Pedidos".

A actual directoria do Instituto de Café, que penetrou pela força nessa sociedade, pessôa juridica de direito privado, na qual está praticando actos de gestão, evidentemente illegaes, mandou publicar na "secção paga" dos vespertinos desta capital, um ról das nossas facturas de balcão. Os individuos (quasi todos com ficha na policia) que fingem de directores do Instituto de Café de São Paulo, com certeza não pagaram do seu bolso, nem obtiveram de graça a propria publicação feita.

Nenhum jornal, em nenhuma parte do mundo, é obrigado a dar gratuitamente seu papel, composição e circulação, para defender interesses particulares ou de grupos. No caso, avulta a má fé dos "interventores policiaes" do sr. general Waldomiro de Lima no instituto paulista, porque a directoria deposta fez publicações em numerosos jornaes, só o nosso merecendo a distincção dos famigerados Pamplonas. E note-se que essa directoria deposta, muito sabiamente fez as referidas publicações, na defesa dos interesses da lavoura paulista, victima da voracidade dos negocistas do Conselho Nacional.

Aliás, toda essa tranquibernia dos aventureiros e "comedores", rodeando os vultosos patrimonios dos Institutos e do Conselho Nacional, vae acabar, graças á acção decidida e energica do sr. ministro da Fazenda.

Nessa hora, os simões e pamplonas largarão o osso, felizes se não tiverem de ajustar contas na policia.

HORACIO DE CARVALHO Jnr.

BELEM, 2 — (A. B.) — Estamos seguramente informados de que o major Magalhães Barata deixará, dentro de breves dias, o cargo de interventor federal neste Estado, afim de se desincompatibilizar para pleitear nas eleições de maio proximo uma cadeira á Constituinte. Ao que nos consta, o actual interventor será substituido por seu assistente militar actual, o tenente Luiz G. Moura Carvalho, ou ainda pelo sr. Clementino Lisboa. Este, por sua vez, será substituido na Secretaria Geral do Estado pelo desembargador Nogueira de Faria.

SONHANDO COM A MONARCHIA...

O DUQUE DE GUISE DIRIGE UM MANIFESTO AOS FRANCEZES

PARIS, 2 (HAVAS) — O duque de Guise, chefe da casa Bourbon Orleans e Bragança e pretendente ao throno, dirigiu ao paiz, com data de 30 de janeiro, um manifesto em que denuncia os excessos das necessidades de dinheiro do Estado, bem como as perigosas concessões já feitas ao "estatismo", as quaes — diz — acabaram por sacrificar agricultores, industriaes e commerciaes, e, de outra parte, sugeitaram a França a um vergonhoso regateio dos meios indispensaveis á defesa nacional.

O manifesto affirma que poderia ser dada inteira satisfação aos ex-combatentes, aos aposentados e aos funccionarios, sem recorrer aos emprestimos preconizados pelos socialistas que redundariam na inflacção e na carestia da vida.

Accentua que se impõe uma ditadura, a da monarchia, que restituiria ao Estado a sua plenitude de imparcialidade, independencia e estabilidade. Contrapoz o regime das liberdades num regime monarchico ao da oppressão da anarchia socialista e termina: "Estas verdades não dependem nem de vós nem de mim. Quando as recebi em custodia para as transmittir ao meu filho, herdei tambem o dever de as recordar á nação franceza. Se approuver a Deus, applical-as-ei ao governo do paiz utilizando o concurso dos francezes de qualquer origem e de todas as condições, livremente organizados e representados."

Com Ficha na Policia e Nome Sujo Nos Bancos...

(Continuação da 1ª pagina).

Podem contar, essas historias por miudo os srs. Thyrso Martins, Genolino Amado, Eugenio Artigas e outras muitas pessoas.

FICHA N. 3
Mario Guastini

Vermelhamente perrepista, ao tempo de Washington Luis, Carlos de Campos, Julio Prestes e Heitor Penteado. Pelo "Correio Paulistano" vomitou, em 1924 e em 1930, os maiores insultos contra os revolucionarios. Rubramente "albertista", durante a interventoria João Alberto, cobriu de insultos perrepistas e democraticos e elevou ás nuvens os outubristas. Fogosamente constitucionalista, durante a revolução de 9 de julho, deitou lôas a democraticos e perrepistas, e cobriu de baldões os "tenentes". Novamente "albertista" logo após o armisticio de 28 de setembro, voltou a insultar os "politicos carcomidos" e enxergar nos "tenentes" a salvação da patria. Amicissimo do presidente deposto do Instituto, dr. Afrodisio, de quem mendigou emprego e obteve favores pessoaes, em dinheiro, na vespera da deposição, diz hoje cobras e lagartos do mesmo dr. Afrodisio, e é ferrenho "waldomirista" e "figueirista" — pourvu que ça dure"...

FICHA N.º 4
Virgilio Aguiar

Precisa explicar a origem de sua fortuna e uns negocios pouco asseados de contrabanlo de café por Paranaguá e São Francisco.

FICHA N.º 5
Mucio Whitacker

Nem bom, nem máo sujeito. Nullo, completamente nullo. Digeriu sempre em silencio, os 8 contos do Conselho do Café, como representante da lavoura, sem dar um pio contra os contratos desastrosos para S. Paulo, do sr. Mauro Roquette. Prestou solidariedade a este ultimo, quando se descobriu a maroteira dos contratos, mas não acompanhou o presidente demissionario, embora fosse corresponsavel pelos absurdos que elle praticou. Appareceu, finalmente, assignando um longo e exhaustivo arrazoado para provar a sua honestidade, arrazoado que o sr. Mario Guastini escreveu, com rara habilidade, para os fazendeiros atacados de insomnia.

Anda mendigando applausos, conforme DIARIO CARIOCA já provou, aos lavradores de café, para a sua carta aberta.

A Demissão, em Massa, do Pessoal de Estradas de Rodagem

O MINISTERIO DA VIAÇÃO ENVIA UMA NOTA AO "DIARIO CARIOCA"

A proposito da reportagem hontem publicada neste jornal sobre as demissões de operarios feitas pelo engenheiro Luciano Véras, recebemos do Ministerio da Viação, a seguinte nota:

"São inteiramente destituidas de fundamento algumas informações levadas a jornaes desta capital, por feitores da Commissão de estradas de rodagem, sobre a ordem desses serviços.

Não é verdade que o engenheiro Luciano Véras, chefe dessa Commissão, tenha tido os seus vencimentos duplamente majorados, passando a perceber 5:200$ mensaes.

Restabelecida a mesma Commissão, percebe elle, actualmente, como chefe de todos esses serviços, que não se limitam a simples conservação e reparação, mas se ampliaram com os novos encargos de estudos e construcções, os vencimentos mensaes de 4:000$, inferiores á maioria dos outros chefes de serviço do Ministerio da Viação.

E, na realidade, teve elle, apenas, o augmento de 1:000$, uma vez que percebe os vencimento de 3:000$ como chefe de secção na Inspectoria Federal das Estradas. A diaria de 20$000, fixada para indemnizar as despesas de viagens de inspecção, é das menores consignadas em taes casos, em todos os Ministerios.

Não é verdade tambem que o dr. Arnaldo Pimenta da Cunha, chefe de secção da Commissão, perceba 3:500$ mensaes, mas apenas 3:000$, cabendo-lhe tão sómente o augmento de 1:300$ mensaes, desde que recebe 1:700$ como engenheiro de 1ª classe da Inspectoria Federal de Obras contra as Seccas.

Esse augmento é, por conseguinte, inferior á importancia de 1:600$ que o ajudante de engenheiro percebia por simples trabalhos de conservação e reparações.

E', por egual, destituida de fundamento a informação de que estão sendo feitos pela terceira vez estudos para a construcção da estrada de Corrêas a Therezopolis. O que se está organizando, nesse traçado já estudado, são os trabalhos de locação.

Quanto á dispensa de pessoal, que essas informações elevam falsamente a um milhar, nada temos a accrescentar á nota hontem publicada. E' opportuno, porém, observar que, tratando-se de pessoal contratado por um anno e grande parte por menor praso, não havia para os poderes publicos nenhuma obrigação de mantel-o além desse periodo. Por esse criterio, o Ministerio da Viação ficaria privado de dispensar, por falta de verba, a maioria dos 250.000 operarios que trabalham actualmente no norte em obras de açudagem, estradas de rodagem e prolongamentos ferroviarios.

No entanto, ha não sómente ordem para conservar todos os trabalhadores da Commissão de estradas de rodagem, como para admittir outros tantos á medida que os trabalhos forem se desenvolvendo.

O que não é possivel é manter toda uma multidão de feitores e fiscaes de turmas, de pavimentação, de pedreiras, de caminhões, etc., com diarias que variam entre 10$ e 22$000.

Quanto á opposição feita por parte do pessoal da administração de aceitar a diaria fixada de 12$000, basta lembrar que ha innumeros diaristas do Telegrapho, inclusive grande numero trabalhando em apparelhos, percebendo diarias até de 4$000, inominavel anomalia que se está procurando corrigir com a revisão geral das tabellas dos contratados daquella repartição, providencia recommendada pelo ministro José Americo desde o anno passado."

NO FORO MILITAR

Installou-se, hontem, na Terceira Auditoria de Guerra desta capital, o Conselho de Justiça Militar, que vae processar e julgar o capitão Francisco Cavalcanti de Albuquerque, do 2º Regimento de Artilharia Montada, denunciado como incurso nas penas do art. 170 do Codigo Penal Militar.

Depois dessa formalidade, deixou de ter inicio o summario de culpa, por se achar enfermo o accusado, conforme communicação existente nos autos, ficando adiado "sine-die" esse procedimento judiciario.

Os Trabalhos de Hontem da Sub-Commissão de Constituição

Discutiu-se o caso da organização do Poder Judiciario

OS DEBATES EM TORNO DO NUMERO DE MINISTROS, DAS NOMEAÇÕES, DAS APOSENTADORIAS — A COMPETENCIA DO SUPREMO TRIBUNAL

A' reunião de hontem da sub-commissão da constituição, compareceram os srs. Antonio Carlos, Góes Monteiro, João Mangabeira, Mello Franco, Agenor de Roure, Oliveira Vianna, Carlos Maximiliano, Themistocles Cavalcanti e Oswaldo Aranha.

O sr. Mello Franco leu, de inicio, um telegramma do interventor do Acre, pedindo representação politica para aquelle territorio.

Em seguida, o sr. Carlos Maximiliano lê e passa ao presidente varias suggestões sobre a organização do Poder Judiciario, para irem sendo votadas de accordo com a ordem da discussão dos artigos do projecto Arthur Ribeiro.

O sr. Themistocles Cavalcanti apresentou depois a seguinte emenda:

"A Justiça nacional terá uma Lei organica, que fixará a organização judicial em todo o paiz e as normas do projecto a serem respeitadas.

Esta lei será elaborada pela Assembléa Nacional em sua primeira sessão e só poderá ser reformada depois de approvada em duas legislaturas consecutivas".

Posta em votação, o sr. João Mangabeira declarou a favor da emenda, porque acha mais clara.

O sr. Maximilliano vota contra, porque — frisa — por ella o Estado só fica com o direito de nomear os juizes. E' excessivamente centralizante.

O sr. Antonio Carlos, convidado a manifestar-se, diz que é contrario a toda lei organica feita pelo Congresso. E os motivos por que assim procede são bem conhecidos.

Os srs. Oliveira Vianna, Agenor de Roure, Góes Monteiro e Oswaldo Aranha votam a favor da emenda, declarando este ultimo que não vê grandes differenças entre a emenda actual do sr. Themistocles Cavalcanti e a do sr. Carlos Maximiliano, ha dias approvada.

O NUMERO DE MINISTROS DO SUPREMO

Entra em votação, agora, a primeira emenda do sr. Carlos Maximiliano, que se refere ao numero de ministros do Supremo. Ella torna possivel o augmento desse numero.

O sr. João Mangabeira manifesta-se desde logo contrario á emenda.

— Facultando o augmento do numero de ministros, ella dá margem a cambalachos entre a Assembléa e o Supremo Tribunal. Foi de um desses cambalachos que surgiu a Revista do Supremo. Quero a fixação do numero de ministros.

Os srs. Antonio Carlos e Oliveira Vianna acompanham o sr. Mangabeira.

O sr. Agenor de Roure vota a favor da emenda.

O sr. Góes Monteiro declara que, com a approvação da emenda do sr. Themistocles Cavalcanti sobre a criação de uma lei organica, não via necessidade de debater-se a materia.

O sr. Oswaldo Aranha diz que está de accôrdo com o sr. Maximiliano.

— Acho, porém, que deveriamos reduzir o numero de ministros para 11, podendo-se augmental-o até 15, de accordo com as necessidades do paiz. Por ora, acho que isso não é necessario. Veja-se o relatorio do sr. Edmundo Lins, presidente do Supremo. Ali está a demonstração de que o numero actual é muito grande. E note-se que o anno passado o Tribunal julgou muitas causas.

— Mas, isso não quer dizer nada — apartea o sr. Mangabeira. Julgar muitas causas não é recommendação para um Tribunal. Porque, em regra, o Tribunal, que julga muitas causas, não julga coisa nenhuma.

— Está claro — volta o sr. Aranha. Mas, o que eu quero dizer é que, mesmo com menor numero de juizes, o Supremo pode cumprir a sua missão. E a prova disso [illegible] servindo ao meu paiz.

O sr. Themistocles declara-se a favor da proposta Mangabeira e bate-se pela reducção do numero de juizes para 11.

O sr. Mello Franco dá, em seguida, o seu voto. Quer a fixação em 15 ministros e propõe que se diga que o numero, inicialmente de 11, será augmentado gradativamente, até 15.

A suggestão do sr. Mello Franco é approvada.

O CASO DE NOMEAÇÃO

O sr. Oliveira Vianna apresentou, depois, uma nova formula para a nomeação de juizes. Foi recusada.

E o sr. Mangabeira propoz, a seguir, que se retirasse do dispositivo do projecto Arthur Ribeiro a parte, em que se dá ao Conselho Supremo da Republica a competencia de approvar a nomeação dos ministros.

Ao artigo referente á vitaliciedade e compulsoria, o sr. Mangabeira propõe a aposentadoria com 70 annos e com os vencimentos integraes.

O sr. Aranha mostra-se a favor quanto á idade, mas contra os vencimentos integraes:

— E' absurdo. Acho que os vencimentos devem ser proporcionaes ao tempo de serviço.

— Mas assim — accentua o sr. Mangabeira — os jurisconsultos podem não querer ser ministros.

— O Brasil não é pobre de jurisconsultos. Temos muitos aqui — diz o sr. Aranha.

— Não. Somos pobres, sim — affirma o sr. Mangabeira.

O artigo é finalmente approvado tal como se encontra no projecto.

A QUESTÃO DOS VENCIMENTOS

A questão dos vencimentos agita a commissão. No projecto, dizia-se que os vencimentos dos ministros do Supremo estavam livres de impostos de qualquer natureza.

Os srs. Mangabeira, Antonio Carlos, Oliveira Vianna, Carlos Maximiliano, Agenor de Roure e Themistocles Cavalcanti votam contra sem maiores commentarios.

O sr. Aranha fala, então, com calor:

— Sou, não somente favoravel a que elles paguem os impostos; mas tambem por que se lhes prohiba de votar nas causas referentes a impostos sobre apolices, uma vez que são possuidores destas. Isso é uma das causas que mais têm diminuido o Supremo no conceito do paiz. Tenho provas de juizes que votam, nessas questões, contra a Fazenda, porque possuiam apolices! E poderei apresentar essas provas!

O artigo passa, mas se retira a parte relativa aos impostos.

Trata-se, em seguida, da designação do procurador da Republica. O sr. Mangabeira é contrario á nomeação de um dos membros do Supremo para procurador. Isso póde dar margem a factos que devem ser evitados. O procurador deve ser o ministro da Justiça.

— Assim, não — diz o sr. Antunes Maciel, entrando nos debates. Teriamos, então, de criar dois ministerios: um da Justiça e outro do Interior. Do contrario, o titular não poderia dar conta do serviço.

— Então — fala o sr. Aranha, teremos de criar uma pasta exclusivamente politica!

— Sim — replica o ministro da Justiça.

— Mas, é um absurdo!

E propõe o sr. Oswaldo Aranha que se crie um procurador estranho ao Supremo e agirá sem prejuizo da autoridade do ministro da Justiça.

OUTROS ARTIGOS APPROVADOS

Aprovam-se depois um artigo, determinando que o periodo do cargo de presidente do Supremo será de 3 annos, e outro sobre a divisão do Tribunal em duas Camaras.

Debatem-se, a seguir, as attribuições do Supremo. A alinea referente ao "habeas-corpus" provoca viva discussão.

Determina o dispositivo que o Supremo julgará á ordem quando ella tenha sido negada por qualquer juiz.

O sr. Mangabeira propõe que se diga qualquer Tribunal Superior.

O sr. Góes faz uma ressalva: que isso não deve attingir o Tribunal Militar.

O sr. Aranha declara-se contra o sr. Mangabeira:

— Então, era melhor que se acabasse com a Justiça Militar, o que seria o ideal.

Resolve-se, depois de mais alguma discussão, exceptuar o Tribunal Militar.

O sr. Themistocles propõe, depois, emenda, dando competencia ao Supremo para:

— "Declarar, em these, a inconstitucionalidade das leis, por meio de acção declaratoria, em virtude da provocação das camaras legislativas ou de qualquer interessado".

O sr. Mangabeira propõe que o Supremo só declare a inconstitucionalidade dos actos por dois terços dos seus membros.

Todos dão os seus votos. O sr. Agenor de Roure lê uma emenda ao artigo 63 da Constituição.

O sr. Góes Monteiro vota contra a emenda Themistocles Cavalcanti. O sr. Aranha diz que a expressão em these pode trazer a "Republica Judiciaria". Propõe que se accrescente que a provocação pode vir tambem de instituições scientificas. E estará de accôrdo com a emenda, se vingar o ponto de vista do sr. Mangabeira: a necessidade de dois terços do Supremo para que uma lei possa ser declarada inconstitucional.

O sr. Mello Franco manifesta-se:

— Sou radicalmente contrario á emenda. Se ella fôr approvada, teremos a Ditadura do Judiciario.

O sr. Mello Franco faz outras considerações, findas as quaes o sr. Themistocles explica que apresentou a emenda para evitar que uma lei inconstitucional continuasse em vigor.

— O sr. Aranha apoia o sr. Themistocles, citando factos. E a emenda é approvada.

No Departamento dos Correios e Telegraphos

O director geral do Departamento dos Correios e Telegraphos, coronel Mendonça Lima, assignou os seguintes actos:

Designando os funccionarios 2º official Odilo Pinto, 3º official Floriano Peixoto Babo, 3º official Ignacio da Silva Brito, e auxiliar de 1ª classe Ilka Cecil Parente, para, em commissão, servirem na turma de orçamento installada pela portaria n. 200, de 30 do corrente.

Designando o mestre de linhas, Manoel Gonçalves Duarte, para encarregado do Deposito de Materiaes da Directoria Regional de Minas Geraes, ficando assim rectificada, na parte referente áquelle serventuario, a portaria n. 1.433, de 24 de novembro do anno passado.

Dispensando, a pedido, a partir de 7 do corrente, o 3º official desta Directoria Geral Attila de Mello Cheriff, do encargo que, pela portaria n. 1.566, de 18 de novembro ultimo, lhe foi confiado, relativamente aos serviços dos Cursos de Emergencia.

Transferindo, a pedido, o telegraphista de 4ª classe, José Antunes Torres, da Directoria Regional do Rio Grande do Norte para a Directoria Regional do Rio de Janeiro.

DR. JOSE' DE ALBUQUERQUE
Doenças sexuaes do Homem
Diagnostico causal e tratamento da
IMPOTENCIA EM MOÇO
Rua 7 de Setembro, 207, de 1 ás 6.

Um Milhão de Saccas durante o Mez de Janeiro

COMMENTARIOS DE UM MATUTINO EM TORNO DA EXPORTAÇÃO DO CAFE', EM SANTOS

S. PAULO, 2 — (A. B.) — São de um matutino os seguintes commentarios sobre o movimento de café pelo porto de Santos:

"Os despachos de café pelo Porto de Santos, atingiram, durante o mez de janeiro, a quasi um milhão de saccas. Numeros como esse não deveriam causar espanto se estivesse o commercio de café em situação normal.

Infelizmente, apesar dos stocks mundiaes se acharem bem desfalcados das qualidades exportadas pelo porto de Santos, tão desastrada foi a actuação de nossos dirigentes nos mezes subsequentes ao bloqueio do principal porto de exportação que a pro[illegible] limitando alar[illegible] nas vendas cafeeiras.

Mezes excellentes para a exportação, como soem acontecer em dezembro, apresentaram resultados a quem da espectativa mais pessimista. Justamente da época em que costumava Santos apparelhar a melhor parte dos mercados consumidores, perdiamos terreno de modo insophismavel".

NEM AS APPARENCIAS

E' um espectaculo devéras interessante á maneira como vão brotando pelos Estados os partidos officiaes.

Os interventores, em meia duzia de reuniões de revolucionarios velhos, novos, discutiveis e de adhesistas, formam um partido, como se, para isso, as idéas tivessem sido trabalhadas longo tempo e, dessas idéas tivessem surgido programmas traduzindo realidades e aspirações.

Não faz um mez que desembarcou em Maceió o novo interventor de Alagôas e, já communica ao chefe do governo a organização, perfeita e acabada, do seu partido regional.

Dir-se-ia que Alagôas em peso aguardava ansiosa a chegada do seu novo capitão, para precipitar-se ao seu encontro com um partido politico do seu agrado e, no qual figurassem participantes de todos os quadrantes e de todas as origens, evidenciando um empolgamento total do povo alagoano pelos objectivos politicos que o interventor conduzia na algibeira.

Na communicação feita ao chefe do governo allude elle a esse amalgama, em que se confundem "representantes das forças vivas de Alagôas e destacados elementos de outras organizações partidarias", accentuando ainda que, com "as defecções havidas, os partidos que já existiam ficaram inefficientes"...

A' sua chegada ao Estado, achava-se prompta, portanto, a farinha partidaria que devia ser amassada para formar o pastelão politico levado ao forno do officialismo.

O bravo interventor ganhou, sem duvida, suas esporas de ouro na concurrencia entre os seus collegas manipuladores de partidos. Foi elle, com effeito, o mais rapido, quasi fregoliano nessa manipulação magistral.

Entretanto, deve tomar cuidado. Elle proprio assignalou o calcanhar de Achilles em que poderá ser vulnerada a sua organização partidaria.

Deante do seu empenho de formar um partido do governo, os que existiam no Estado soffreram defecções. Isso demonstra a existencia de uma fragilidade que, positivamente, não justifica o enthusiasmo facil dos conquistadores inexperientes.

A INTENSIDADE ELEITORAL, EM SÃO PAULO, E' UMA CAMPANHA CIVICA QUE NÃO DEVE ASSOMBRAR A NINGUEM

"E' PARA O BRASIL QUE S. PAULO SEMEIA, PRODUZ, COLHE E DA'"

S. PAULO, 2 (União) O Partido Nacionalista, informa que "continua com grande intensidade o alistamento eleitoral, subindo já a muitos milhares o numero de pessoas que adheriram ao partido e cujos requerimentos se acham em andamento nos cartorios eleitoraes.

As listas da secretaria, até esta data, registam mais de 5.000 adhesões, só nesta capital".

— A Federação dos Voluntarios de S. Paulo referindo-se ao alistamento, diz que "não poderá assombrar aos paulistas o vulto dessa campanha civica.

Elles já se habituaram a grandeza das proprias realizações. São-lhe episodios communs os lances de energia e os lances de idealismo que em outros seriam admirados como soberbos, heroicos mesmo.

Mas quem vier de fora, desacostumado deste ambiente formidavel de forja sempre em actividade, moldando arranha-céos e construindo asylos, terá que sentir que o Brasil tem em S. Paulo os alicerces da sua grandeza — porque é para o Brasil que S. Paulo semeia, produz, colhe e dá.

Porque não estavam, hontem, na sala borbulhante da Federação, os scepticos, os descrentes do valor civico paulista? Por não estarem lá os que duvidam ainda da energia bandeirante nas pugnas de um idealismo são e reparador?"

— Entre os que foram hontem alistados pela Federação dos Voluntarios de S. Paulo conta-se o actor Procopio Ferreira.

"Semana do Matte"

DE UMA CONCEPÇÃO INTELLIGENTE A' REALIZAÇÃO PRATICA E SOBRE TUDO, PATRIOTICA

A "Semana do Matte", será dentro em breve uma realidade, graças á iniciativa e esforço pertinaz do nosso confrade Victor de Sá, que organizou um programma do qual é justo esperar o mais proveitoso resultado, tendo-se em consideração os altos objectivos que o animam.

No momento difficil para o mundo financeiro, quando naufragam todos os planos, obrigando os estudiosos do assumpto a locubrações psychologicas profundas sobre a origem e meios de debellar a crise economica que a todos assoberba, um dos pontos fixados é indubitavelmente o aproveitamento dos recursos naturaes, desenvolvendo-se de sorte a tornar cada paiz apto a se prover a si mesmo, evitando ao mesmo tempo o drenamento do seu ouro para o estrangeiro.

E' o que visa o nosso confrade.

O seu plano, idealizado e organizado com pleno conhecimento do serviço de propaganda, visa demonstrar — clara e irrecusavelmente — as vantagens de ordem economica e dos beneficios para o organismo que encerra o util, precioso e saborosissimo producto que é o Matte.

A élite, o povo, todos emfim, terão opportunidade de provar gratis e primorosamente confeccionado o saboroso matte, uma das fontes promissoras da riqueza nacional.

A Commissão Organizadora, que não poupa esforços para um exito pratico, completo e até hoje não attingido em materia de propaganda patriotica de um producto nacional, funcciona á rua do Carmo n. 49 3º andar, sala 2, onde, attende os interessados no assumpto.

Victima de uma quéda

Apresentando um ferimento na cabeça, foi hontem, á noite, soccorrido pela Assistencia Municipal e a seguir internado no Hospital de Prompto Soccorro, em estado de "schock", Manoel de tal, de 38 annos, solteiro, morador a Praça Marechal Floriano n. 17. Manoel, foi victima de uma quéda em frente a sua residencia.

Partido Democratico do D. Federal

Communicam-nos da Secretaria:

Realiza-se, hoje, ás 20 horas, na séde do Partido, á rua do Rosario, 172-2.º andar, uma importante reunião de filiados, na qual será examinada a situação do Partido e a sua attitude em face do momento politico nacional.

Tendo em vista a relevancia dos assumptos a serem tratados, a Commissão Directora cumpre o dever de chamar a attenção dos correligionarios para imperiosa necessidade de seu comparecimento e de communicar que a sua ausencia, sem justificativa, será comprehendida como demonstração de integral solidariedade ao que fôr resolvido.

Demittido o Director da Casa de Detenção da Bahia

BAHIA, 2 — (A. B.) — Por decreto do interventor federal foi demittido o sr. Octavio Barreto do cargo de director da Casa de Detenção. Pela mesma occasião o sr. Leopoldo Braga foi nomeado seu substituto. Este funccionario que exercia o cargo de segundo delegado de policia será, por sua vez, substituido pelo sr. Ivan Americano, promotor de Castro Alves.

As Officinas do Lloyd na Ilha de Mocanguê

UMA VISITA FEITA, HONTEM, PELOS REPRESENTANTES DA IMPRENSA

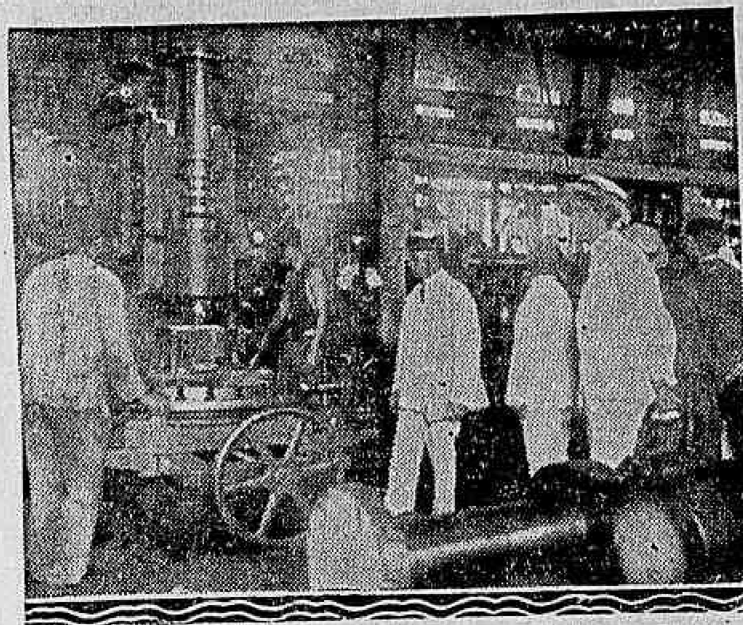

Um flagrante da visita dos jornalistas á ilha de Mocanguê

O director do Lloyd Brasileiro, commandante Firmino Santos, que, quasi diariamente, visita as officinas das ilhas de Mocanguê e Conceição, pertencentes áquella empresa, teve hontem, por occasião da mesma visita, a companhia de varios representantes da imprensa carioca.

EM MOCANGUE

A's 9 horas, os visitantes, entre os quaes figurava o dr. Oswaldo Silva, director da Companhia de Navegação Bahiana, tomaram uma lancha do Lloyd, nas docas da companhia.

Rumaram directamente para Mocanguê, onde a comitiva foi recebida pelo commandante Alberto Nunes, administrador geral das officinas, dr. Mario Pereira, chefe da construcção naval, e dr. Nepomuceno, chefe de machinas.

A VISITA

A visita teve inicio pelo almoxarifado, que os representantes da imprensa encontraram em absoluta ordem.

Em seguida, os jornalistas, sempre acompanhados do director e chefes das officinas, foram á usina de força electrica, onde admiraram as suas magnificas installações.

Depois, visitaram a officina de machinas, que honra a nossa marinha mercante. O trabalho era intenso.

O PAGAMENTO DO PESSOAL

Quando a comitiva estava na officina de machinas uma sirêne tocou para o almoço.

Então tivemos ensejo de assistir ao pagamento do operariado, que é, no Lloyd, feito por quinzena, isto é, todos os dias 2 e 17 de cada mez. Esse trabalho era executado, á tarde, no escriptorio central da empresa na praça Servulo Dourado. Durava, porém, longo tempo, razão pela qual a actual direcção resolveu pagar aos operarios na propria ilha de Mocanguê. Fal-o em todas as officinas ao mesmo tempo, adoptando um processo pratico e rapido.

NA SALA DE REFEIÇÕES

Fomos á sala de refeições. E' ampla, arejada. Muito differente da que havia.

Ha operarios que se queixam da comida. Uma questão, talvez, de paladar...

Todos, porém, estão acordes em achar a installação boa.

A FISCALIZAÇÃO DO SERVIÇO

Em toda a visita o commandante Firmino Santos sobraçou uma volumosa pasta. Era um relatorio do serviço que já foi feito e deve ser feito nos navios em reparo.

Todas as tardes o commandante Nunes leva ao director essa pasta. Então o commandante Firmino Santos, pelos relatorios ali existentes, acompanha a marcha dos trabalhos em cada navio em concerto, tendo um absoluto contrôle do serviço.

A Prorogação do Prazo Para o Alistamento Eleitoral

CONFIRMADA A NOTICIA QUE HONTEM DIVULGAMOS EM PRIMEIRA MÃO — DECLARAÇÕES DO SR. ANTUNES MACIEL AO DIARIO CARIOCA

O DIARIO CARIOCA foi o unico jornal que divulgou hontem a noticia de prorogação do prazo do alistamento eleitoral.

Essa noticia foi hontem mesmo confirmada, com a publicação do decreto assignado pelo chefe do Governo Provisorio na pasta da Justiça, adiando para 25 de março o encerramento das inscripções para o pleito de maio e criando lugares de dactylographos nos Estados, a pedido dos Tribunaes Regionaes.

O mesmo decreto ainda autoriza o Ministro da Justiça a entrar em entendimentos com os governos estaduaes, no sentido de tomar quaesquer medidas necessarias á realização das eleições para a Constituinte no dia 3 de maio proximo.

Sr. Antunes Maciel

DECLARAÇÕES DO SR. ANTUNES MACIEL

Hontem, á tarde, na reunião da sub-commissão de Constituição, tivemos ensejo de falar sobre o assumpto com o ministro da Justiça.

Disse-nos o sr. Antunes Maciel que aquelle decreto será o ultimo que o Governo Provisorio assignará para simplificação do processo eleitoral. Não haverá mais, portanto, nenhum acto official nesse sentido. Autorizou-o, no emtanto, o chefe do Governo a entrar em entendimento com os Estados e tomar providencias tendentes a facilitar os serviços eleitoraes, como, por exemplo, permittir que as autoridades locaes adquiram lá mesmo o material indispensavel á bôa marcha do alistamento.

Grande baixa nos preços do leite

De accordo com a tabella official de 14 do mez passado, o preço do litro de leite é 800 reis nas leiterias e 700 reis nas feiras e carros-tanques.

O Concurso Para Inspector de Ensino

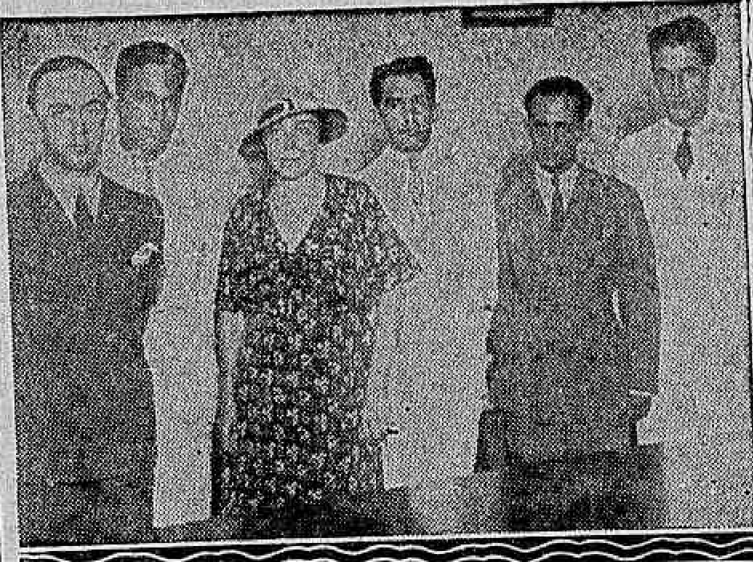

Esteve em nossa redacção, um grupo de candidatos ao concurso para Inspector de Ensino, composto das seguintes pessoas: d. Judith Gouvêa, srs. Jeronymo C. Bueno, Borges dos Reis, Danilo Rangel Brigido e Camillo Oliveira.

Vieram elles em nome de 350 candidatos lançar um appello, por intermedio do DIARIO CARIOCA ao ministro da Educação e ao chefe do Governo, no sentido de que seja levada avante a realização do referido concurso.

Allegam ainda que o prazo dado pelo Departamento tem sido protellado successivamente, fazendo crer numa má vontade das autoridades competentes. A commissão irá, em seguida, directamente ao dr. Getulio Vargas. Faz parte dos candidatos ao concurso o sr. Antonio Gabriel, nosso companheiro de redacção.

Uma pelle saudavel só com

PO' DE ARROZ Roger Cheramy

Reassumiu o Chefe de Policia do Ceará

FORTALEZA, 2 (A. B.) — Depois de alguns dias de ferias, reassumiu, de novo, a chefatura de policia, o sr. Tiburcio Cavalcanti.

Abaixo as Tarifas!

Um Plano Elaborado Pelo Presidente Roosevelt

Franklin Roosevelt

LONDRES, 2 — (Havas) — Communicam de Warme Spring, á Agencia Reuter que o futuro presidente da Republica dos Estados Unidos, sr. Franklin Roosevelt, redigiu, de collaboração com o senador Hull, futuro secretario de Estado, um plano destinado a promover a reducção das tarifas alfandegarias em todo o mundo e a estabilizar as moedas em troca da annullação das dividas de guerra.

LIVRARIA ALVES

Livros collegiaes e academicos

RUA DO OUVIDOR, 166.

O Turbilhão

Accentuando a Inflexibilidade da Sua Vontade Impiedosa, o Ministro da Agricultura Augmenta a Legião dos Sem Trabalho

De nada valeram, ao espirito do major Joarez Tavora, as repetidas notas da imprensa carioca, apontando-lhe o erro gravissimo em que iria cair, assignando demissões de funccionarios do seu Ministerio.

Os clamores dos jornaes não encontraram eco na consciencia do joven militar, que esqueceu o seu passado de batalhador, para assumir o posto de carrasco de uma pleiade de cidadãos inoffensivos e uteis, trabalhadores e esforçados, muitos delles com uma longa somma de serviços prestados ao paiz, numa dedicação silenciosa que não repercute cá fóra, no borborinho da cidade ou nos clubs politicos, onde se traçam e se resolvem os altos destinos do paiz.

O methodo adoptado pelo ministro da Agricultura, para equilibrar o orçamento da sua Secretaria, não chega a ser methodo confuso, porque é o methodo da impiedade e do absurdo.

Não se comprehende que um espirito de mediana cultura conclua, depois de dois minutos de concentração, que as demissões de funccionarios, sejam o remedio efficaz e salvador de uma crise. Essa providencia teria justificativa se se tratasse de uma calamidade publica. Mas, nós não estamos, felizmente, em face desse caso. O major Juarez Tavora não é um nullo. Não é um inepto. Por isso mesmo, o joven official — cujos serviços á Revolução seria injustiça occultar — tem o dever de se afastar do circulo vicioso em que sempre se mantiveram os seus antecessores e pautar os seus actos, dentro dos nobres postulados de que foi, desde 1922, um dos mais relevantes propugnadores.

Por isso mesmo, os seus actos, hontem divulgados pela imprensa são um gritante e pasmoso retrocesso ás normas reaccionarias que nos envergonharam na velha Republica.

Major Juarez Tavora

As injustiças foram clamorosas. Querem um exemplo? Entre os injustiçados de hontem, está o sr. Gerson Tavares, 1º official do Estado, com 32 annos de serviços publicos. Pois esse funccionario foi, sem mais aquella, posto em disponibilidade, percebendo um terço de vencimentos! E' possivel que não dôa á consciencia do ministro essa violencia?

Afinal, o turbilhão passou. Virá outro depois? A espada do ministro está servindo, ainda, de pavor ao resto do funccionalismo que ficou.

O DIA DE HONTEM DO MINISTRO DA JUSTIÇA

Poucas foram as conferencias que teve o sr. Antunes Maciel — Um telegramma do chefe de Policia de S. Paulo explicando como se deu o assassinio do prefeito de Sorocaba

Hontem o sr. Antunes Maciel teve poucas pessoas com quem conferenciar. Entretanto, entregou-se ao despacho de papeis dependentes de sua assignatura.

PARA FACILITAR O ALISTAMENTO EM MINAS GERAES

Afim de attender á necessidade de evitar delongas para o preenchimento de cargos interinos nas secretarias dos Tribunaes Regionaes, o que de certo modo vem entravar a marcha do alistamento eleitoral, o ministro da Justiça telegraphou ao Tribunal Regional de Minas Geraes, autorizando a fazer as nomeações interinas para cargos iniciaes, quando vagos por motivo de licença aos funccionarios effectivos ou decorrentes de substituições de cargos superiores, percebendo os substitutos os vencimentos que os funccionarios substituidos perderem.

O titular da Justiça accentuou no seu despacho que essa autorização fôra dada de accordo com a determinação do chefe do Governo Provisorio.

COMO O CHEFE DE POLICIA DE S. PAULO EXPLICA O ASSASSINIO DO PREFEITO DE SOROCABA

Tendo sido assassinado na cidade de Sorocaba, Estado de S. Paulo, a 29 do mez passado, o prefeito local, dr. David Alves de Athayde, e communicado o facto ao sr. Antunes Maciel, ministro da Justiça, este telegraphou ao general Waldomiro Lima pedindo esclarecimentos sobre o facto.

Hontem, o ministro da Justiça recebeu, em resposta, do sr. Bento Borges da Fonseca, chefe de policia de S. Paulo, o seguinte telegramma:

"S. Paulo, 1º — Attendendo ao respeitavel telegramma desse Ministerio, dirigido ao Governo do Estado, ordenando fossem prestados esclarecimentos sobre as occurrencias desenroladas na cidade de Sorocaba, por determinação do exmo. sr. interventor, respeitosamente informo a v. ex. o seguinte:

A's 21 horas do dia 23 proximo passado, cerca de 3.000 pessoas residentes na populosa cidade de Sorocaba reuniram-se no largo do jardim, como habitualmente fazem nos dias de domingo, para ouvir o concerto da banda musical do municipio. Como o prefeito municipal, dr. David Alves de Athayde, determinasse, por medida de economia, a diminuição da luz naquelle local, um grupo de pessoas mais exaltadas, reunindo-se ao redor do coreto, passou a accender velas, em signal de protesto ao acto da administração municipal. O prefeito, que se achava nas proximidades, indignado com aquella manifestação, avançou para o grupo, com intuito de apagar as velas, quando, repentinamente, da multidão, partiram dois tiros que o attingiram, ferindo-o gravemente. A despeito de todas as providencias tomadas pela policia, que determinou toda a assistencia medica á victima, esta veiu a fallecer doze horas depois. Devo informar a v. ex. que esta chefatura escolheu uma autoridade policial desta capital, a qual já se acha presidindo o respectivo inquerito policial em Sorocaba, para apuração rigorosa dos lamentaveis factos occorridos, estando aquella cidade presentemente em calma. Communicarei a v. ex. as diligencias que estão procedendo para que seja levado á justiça o autor de tão covarde attentado. Affirmo a v. ex. que esta chefia envidará todos os esforços no sentido de serem apurados com veracidade absoluta todos os acontecimentos verificados na prospera cidade de Sorocaba. Attenciosas saudações. — (a) Bento Borges da Fonseca, chefe de Policia."

SONHO DE OURO

AMANHA

500:000$000 — 80$000

HABILITAE-VOS

Galeria Cruzeiro, 1

RUA DA QUITANDA, 132

OSCAR & CIA.

Falleceu no Hospital de P. Soccorro

Victima de um accidente na rua Jorge Rudge, foi ha dias internado no Hospital de Prompto Soccorro, o individuo Felix José Barreiros, solteiro, brasileiro, de 30 annos de edade e morador á rua General Pedra n. 30.

Devido a gravidade dos ferimentos Felix veiu hontem á fallecer, sendo o seu corpo removido para o Necroterio do Instituto Medico Legal.

Um Juiz Assassinado no Ceará

FORTALEZA 2, (A. B.) — Communicam de Jaguaribe Mirim que o Juiz de Direito daquella cidade, sr. José Queiroz Lima, foi assassinado com tres tiros de revolver.

O magistrado achava-se em sua residencia quando foi atacado por desconhecidos.

Ignoram-se os motivos do crime.

O sr. J. J. Seabra na Bahia

Uma manifestação de todas as classes sociaes do Estado ao velho chefe liberal

BAHIA, 2 (DIARIO CARIOCA). — Os jornaes publicam o convite para uma grande manifestação de todas as classes sociaes do Estado ao sr. J. J. Seabra. Assignam esse convite, pela classe medica, os srs. Prado Valladares, professor da Faculdade de Medicina; Leoncio Pinto, professor da Faculdade de Medicina; João Fróes, professor da Faculdade de Medicina; Mario Leal, professor da Faculdade de Medicina; Gonçalo Moniz, ex-secretario do Interior e professor da Faculdade de Medicina; Alfredo Britto, professor da Faculdade de Medicina; Alpheu Diniz Gonçalves, professor da Faculdade de Medicina; João de Souza do O, João Bião de Cerqueira, Chrysippo de Aguiar, Narciso Soares da Cunha e Francisco Tavares de Carvalho.

Pela classe dos advogados: Augusto Machado, professor da Escola Normal; Carlos Ribeiro, Carlos Gonçalves, Souza Gallo, J. J. Souza Carneiro, Leoncio Dias de Azevedo, Oswaldo Santos e Oswaldo Caldas. Pelos engenheiros: Epaminondas Torres, ex-prefeito da capital e professor da Escola Polytechnica; Leopoldo Amaral, ex-interventor da Bahia e professor da Escola Polytechnica; Hermilo Guerreiro, Souza Carneiro, professor da Escola Polytechnica; Themistocles de Menezes, ex-secretario da Agricultura; Caio Pedreira.

Assignam ainda o convite os srs. Altamirando Requião, director do "Diario de Noticias", Mario Monteiro, director d'"O Imparcial", Xavier Marques, Francisco de Mattos, uma commissão de academicos das tres escolas superiores, uma commissão de estudantes do curso secundario; uma commissão de commerciantes desta capital, uma commissão de Empregados no Commercio e uma comissão de operarios.

O convite é tambem assignado por uma commissão de senhoras e senhorinhas da alta sociedade bahiana.

Gargaglone & Filho

ALFAIATES

Cidadão Exemplar

QUER ALISTAR A MULHER, TRES FILHOS, A COZINHEIRA, O JARDINEIRO, O COPEIRO E TODOS OS FAMULOS

S. PAULO, 2 (União) — A Federação dos Voluntarios de S. Paulo, em nota aos jornaes, diz:

"Um chefe de familia exemplar — Chegou-se á mesa do encarregado das informações um senhor grisalho, de olhar brilhante, e disse: — "Preciso de material para alistar doze pessoas". Indagado para que tanto, respondeu muito simplesmente que era para se alistar, alistar sua mulher, seus tres filhos, a cozinheira, jardineiro, copeiro, etc. Toda a familia e mais os famulos".

O exemplar chefe de familia foi promptamente attendido pela Federação e deixou a sua séde satisfeito do dever cumprido.

O Partido Democratico da Bahia, em grande actividade eleitoral

BAHIA, 2 (A. B.) — Segundo noticia "O Diario da Bahia", é grande a actividade do Partido Social Democratico, que resolveu fazer recommendações especiaes aos directorios locaes no sentido da fundação de novos postos destinados a facilitar o trabalho de alistamento eleitoral. Essa iniciativa virá, por certo, concorrer, segundo aquelle mesmo jornal para augmentar consideravelmente o eleitorado bahiano. Nessa orientação já foi inaugurado um posto no edificio do "Diario da Bahia", ao qual affluem diariamente numerosos candidatos a eleitores.

Outros factos dão conta da actividade politica no Estado. Na residencia do sr. Pacheco de Oliveira houve uma reunião com chefes eleitoraes do primeiro districto, onde se tomaram importantes deliberações. Do interior chegam tambem noticias dessa actividade. No municipio de Caiteté já se acham inscriptos 1.104 eleitores, sendo que em outras circumscripções cresce o numero de alistados.

Desceu em Belmonte, Um Avião da Esquadrilha Naval de Bombardeio

BAHIA, 2 (A. B.) — Communicam de Belmonte ter descido ali, com avaria no tanque de gazolina, um dos aviões da esquadrilha naval de bombardeio que demanda o extremo norte. O apparelho desceu por seus proprios meios não havendo qualquer accidente pessoal.

A PEDIDOS

O Sr. Nelson Muniz e a Sua Permanencia Indebita no Conselho do Café

O sr. Nelson Muniz, "delegado da Bahia", no Conselho Nacional do Café, appareceu nos "A pedidos" dos jornaes, para reptar o sr. Macedo Soares a respeito de accusações que esse jornalista lhe fez.

Antes de mais nada, seria preciso que o sr. Nelson Muniz, com esses pruridos de honestidade, explicasse a sua situação na Commissão Executiva do malfadado Conselho. Terá de contar essa historia da "representação" da Bahia, contra o que foi disposto nos convenios, nas leis e nos regulamentos.

A representação dos Estados que menos produzem café é taxativamente collectiva. O sr. Nelson Muniz representava na Commissão Executiva os Estados menores productores, por delegação de Pernambuco, Bahia e Goyaz. Succede, entretanto, que o governo pernambucano, por motivos que ainda poderão vir a publico, cassou a representação ao seu delegado. Como o mandato só póde existir por delegação conjunta dos tres Estados, esse representante que desmereceu da confiança de Pernambuco estava moral e materialmente obrigado a renunciar á representação dos dois outros Estados, mesmo porque a sua qualidade de representante dos menores productores tinha desapparecido, desde que uma parte dos representantes lhe negava os necessarios poderes.

Para não perder um emprego que elle e os outros membros da Commissão Executiva entenderam de remunerar, contra dispositivo expresso, com oito contos mensaes, em vez de cinco, e sobretudo para não abandonar a sociedade que o sr. Roquette Pinto presidiu — e ainda orienta de fóra, timbrando em jogar as cristas com o sr. Oswaldo Aranha — o sr. Nelson Muniz correu aos interventores dos maiores Estados caféeiros, e solicitou delles um simples telegramma para cohonestar a sua permanencia na Commissão Executiva, como delegado exclusivo da Bahia... Esse mandato é uma das coisas mais disparatadas que existem no cháos em que os propugnadores dos famosos contratos de "propaganda" puzeram o Conselho Nacional do Café. Nada o autoriza. E' de uma irregularidade flagrante. Por isso, antes de encher-se de dignidade offendida, o sr. Nelson Muniz, a bem daquella moralidade administrativa defendida pelo ministro da Fazenda na carta de despedida ao sr. Mauro, deveria abandonar um cargo a que se grudou abusivamente, por processo inadmissivel, depois de destituido pelo governo de Pernambuco.

Explique esse vicio de origem, que é a sua permanencia indebita na Commissão Executiva. Depois continuaremos a discutir o estado do cinto de castidade, que usam as vestaes do Conselho...

VIDA MUNDANA

O Baile do Municipal

O CARNAVAL está tomando conta da cidade.

Em todos os bairros multiplicam-se as batalhas de confetti. Abrem-se em toda parte, casas para á venda de lança-perfumes e serpentinas. E todas as bocas repetem os estribilhos dos sambas e marchas de successo.

A hora é, quasi toda ella, de Momo, que promette ao carioca tres dias de festas admiraveis.

O programma, ainda não está inteiramente organizado. Mas já se sabe, com segurança, que "the great attraction" do Carnaval será o sumptuoso baile do Municipal.

Decorado pelo brilhante artista que é Renato Palmeira, o nosso principal theatro apresentará, este anno, aspectos inteiramente novos. São scenarios magnificos, que muito contribuirão para o exito da grande festa que vae marcar época nos annaes da vida mundana do Rio.

LETRAS E ARTES

Octavio Rangel acaba de publicar um livro interessante — "Onda curtas".

—— "Feira de emoções", o annunciado volume de contos e chronicas de Dante Costa, será lançado em março.

—— Continúa obtendo grande successo o livro de Roulien — "A verdadeira Hollywood".

ANNIVERSARIOS

Fazem annos, hoje:

As senhorinhas — Alzira Gonçalves Ferreira, Enedina Gomes de Alencar e Georgina Machado.

As senhoras — Cupertino Durão, Carmen Belfort de Valladão, Hortencia Porto e viuva Pinheiro Machado.

Os senhores — Drs. José Pires Brandão, Luiz Augusto de Drumond e Vivaldi Niemeyer; o consul Sebastião Sampaio e o conde Sylvio Penteado.

—— Passa, hoje, a data natalicia do conhecido comediographo Gastão Tojeiro.

—— Transcorre, nesta data, o anniversario natalicio do sr. Ary Peres Xavier, funccionario da Policia do Cáes do Porto.

MINISTRO BENTO DE FARIA — Passando amanhã, dia

Ministro Bento de Faria

quatro, a data do anniversario natalicio do ministro Bento de Faria, Procurador Geral da Republica, será no seu gabinete, inaugurado solennemente o seu retrato, que faltava na galeria dos chefes do Ministerio Publico Federal.

E' uma justa manifestação de sympathia e uma homenagem promovida por seus auxiliares, amigos e admiradores, estando marcada para ás 18 horas.

Em nome dos manifestantes, usará da palavra o advogado dr. Targino Ribeiro.

Terá então o ministro Bento de Faria, opportunidade de constatar o alto conceito em que é tido pela sua solida cultura juridica, e por suas excelsas virtudes de caracter e coração, entre os venerandos membros do Egregio Supremo Tribunal Federal, representantes do Ministerio Publico, funccionarios e numerosos amigos.

D. LAURA ZENOBIA DA COSTA PEREIRA — Fez annos, hontem, a exma. sra. dona Laura Zenobia da Costa Pereira, uma das figuras mais veneranda da nossa alta sociedade.

Dotada de raras virtudes e possuindo um coração cheio de bondade, dona Laura vive espalhando o bem fazendo da caridade um verdadeiro culto. E' esse, sem duvida, o traço caracteristico do seu bello caracter.

Muito relacionada nos meios sociaes da metropole, ella só estima reune em torno do seu nome.

Hontem, por motivo do transcurso de uma data tão auspiciosa, dona Laura teve opportunidade de verificar, mais uma vez, o quanto é querida e admirada pela sociedade carioca. Numerosas foram as manifestações de carinho e apreço que recebeu do seu largo circulo de relações, manifestações essas a que faz jus pelas suas excepcionaes qualidades de espirito e coração.

Dona Laura é genitora do nosso prezado companheiro J. L. da Costa Pereira, um dos elementos mais prestigiosos da administração do DIARIO CARIOCA.

—— Passa hoje o anniversario natalicio do distincto academico de Direito, Emmanuel Chrispiano dos Reis Martins.

—— Passa hoje a data natalicia do distincto moço Fernando Parisot de Gusmão, filho do dr. Thomaz Cavalcanti do Gusmão e de dona Amelie Parisot Cavalcanti de Gusmão.

—— Zaira, é o nome da travessa garota que constitue o encanto no lar do sr. Laudelino

Zaira, a garrula anniversariante de hoje

Gonçalves Pereira, nosso prestimoso auxiliar, e sua esposa, dona Maria Rosa Pereira.

No dia de hoje, a galante creança receberá muitos beijos de suas infantis amiguinhas.

NOIVADOS

—— Contrataram casamento, na cidade fluminense de Passa Tres, a senhorinha Aracy Peres Gonçalves, filha do casal Ludovico Melchior Gonçalves e dona Belmira Peres Gonçalves, ambos já fallecidos e o sr. Luiz Coelho de Brito, funccionario da Commissão de Estradas de Rodagem e filho de dona Deolinda Coelho de Brito e Luiz Custodio de Brito, funccionario da Secretaria da Viação.

Contratou casamento com a senhorinha Nair G. Nogueira, filha do sr. Hermenegildo Nogueira, o sr. Amphrisio Lopes, do nosso alto commercio.

NASCIMENTOS

Acha-se em festas o lar do sr. e sra. Juracy Medina, com o nascimento de seu filhinho Oswaldo.

FESTAS

AUTOMOVEL CLUB DO BRASIL — Nos salões do Automovel Club do Brasil realizar-se-á, amanhã, ás 23 1|2 horas, o baile Victor, para encerramento dos grandes bailes de apresentação das musicas carnavalescas de 1933. A Companhia B. S. A. Victor, tudo tem providenciado afim de que este baile resulte num esplendido successo. Para isto, está collocando tres microphones e diversos alto-falantes, de maneira que seus artistas sejam perfeitamente ouvidos em todos os salões. Sua orchestra com 35 figuras tocará a dois pianos. Todos os artistas da Victor comparecerão e cantarão suas melhores musicas do carnaval de 33. O baile é a fantasia, sendo admissivel as fantasias ligeiras, com excepção de pyjama, apache e macacão.

—— A direcção social do Empresas Athletico Club escolheu a data de 17 do corrente, para a realização, nos salões do Botafogo Football Club, de sua segunda festa em homenagem ao Rei Momo.

A directoria cederá um numero limitado de convites, que devem ser procurados com antecedencia no Edificio Guinle, 12º andar.

O traje será o de rigor ou fantasia.

BAILES

UMA FESTA INEDITA — O grupo "Filhos da Candinha", vae proporcionar a sociedade fluminense a rara opportunidade de assistir a um authentico "Baile do Morro", onde não faltarão cuicas, tamborins, cavaquinhos, pandeiros, etc.

Esta festa original e inedita, será realizada no dia 15 do corrente, nos salões do Automovel Club de Nictheroy, especialmente adaptados para este fim.

A directoria communica que o traje é de rigor ou fantasia a caracter.

ALMOÇOS

Os amigos e collegas do dr. Leonel Gonzaga offerecem-lhe, amanhã, ao meio dia, no Automovel Club do Brasil, um almoço, por motivo de sua reeleição á presidencia da Sociedade de Medicina e Cirurgia do Rio de Janeiro.

As listas encontram-se, na casa Orlando Rangel, rua da Assembléa numero 85, ou com o dr. Nonato Cruz, na mesma rua n. 27, 1º andar.

Tratamento da Pelle

Clinica do medico especialista

Dr. PIRES

(Com pratica dos Hospitaes de Berlim, Paris e Vienna). Av. Rio Branco, 104-1.º and. Cirurgia esthetica. Cura radical dos pellos do rosto.

TEL. 2-0425

Prompto o Campo de Aviação em Quixadá

O ministro da Viação, recebeu hoje, um telegramma do Inspector das Seccas communicando-lhe a conclusão dos serviços no "Campo de Aviação, na cidade de Quixadá, no E. do Ceará.

As suas amigas já usam

PO' DE ARROZ Roger Cheramy

panorama

●● ARY PAVÃO

PELA terceira vez, em Bello Horizonte, o dr. David Rabello, cirurgião do Hospital de S. Vicente de Paulo, é forçado a corrigir com o seu bisturi, um lamentavel cochilo da Natureza. O primeiro caso foi o daquella collegial pertencente a uma das familias mais conceituadas da capital mineira, que, forçada a internar-se em uma casa de saude para que a sciencia lhe descobrisse a origem dos soffrimentos, saiu da mesa de operações com o sexo completamente trocado, produzindo um verdadeiro e justificado panico, entre as suas condiscipulas mais tagarellas... Dizem os inimigos das mulheres que uma palestra intima do sexo fraco é, muitas vezes, capaz de fazer corar um poste de illuminação. Eu não posso garantir que assim seja, porque, até este momento, nunca fui honrado com um convite para tão insinuante conclave, o que acceitaria logo, com o mais retumbante enthusiasmo. A ser, porém, verdadeira a affirmação dos entendidos, imagino de que fórma terá caido sobre a consciencia das outras collegiaes, a noticia deveras impressionante, da transformação operada pelo medico, no corpo da "amiguinha" e, talvez, confidente de outros tempos... Se essa criatura resolver, um dia, escrever um livro de memorias do tempo em que foi mulher, ou voltar ao convivio das companheiras antigas, com o conhecimento que deve ter, dos seus segredos e das suas fraquezas... vae haver o diabo. De minha parte, agradeço fervorosamente a Deus, o não ter nascido mulher, e mais ainda, o não ter frequentado tal collegio... Acontece cada coisa na vida da gente...

O segundo acontecimento dessa ordem, embora passado de maneira differente, foi o do respeitavel cavalheiro, sr. don Dorival da Rocha Reples, natural de Hespanha e chefe de familia exemplar. Vivendo tranquillamente em companhia da "esposa", empregara-se don Dorival como alfaiate e propunha-se a juntar uns cobres para regressar á patria distante, quando um sujeito mais desconfiado começou a notar-lhe, nos gestos e no andar, uns geitinhos esquisitos, muito proprios do outro sexo. Com um faro digno de nota, o sherlock amador chamou a attenção das autoridades para o objecto das suas suspeitas. A policia, porém, como era de prever, teve um trabalho horrivel para chegar a uma conclusão. Era preciso, antes de tudo, muita cautella, afim de não trazer, inutilmente, para o tablado das discussões publicas o ultimo reducto da dignidade de um homem. Seria mesmo absurdo mandar-se um commissario á casa do alfaiate dizer-lhe á esposa, esta coisa monumental: — Minha senhora. Venho aqui, em nome da lei, participar-lhe que o sr. seu marido não é seu marido, e poderá ser, quando muito, "sua marida"... Eu calculo o espanto da infeliz senhora, debulhada em pranto, berrando para o policial: — Mas logo a mim é que os senhores querem dizer isto?... A mim, que sou a esposa delle?...

Seja como fôr, a policia mineira apurou que don Dorival era mulher, e o noticiario esqueceu para sempre o destino singular dessa desgraçada madame Reples que, sendo casada, divorciada ou viuva, vae acabar maluca, com certeza, para descobrir o motivo pelo qual lhe modificaram o marido, quando só a ella interessavam essas coisas... Volta agora, ás columnas dos jornaes, o nome do dr. David Rabello, transferindo para o sexo barbado a "senhorita" Maria Ferreira da Rocha, domestica de côr parda, a quem os patrões fazem as referencias mais elogiosas possiveis. Ao operal-a de apendecite, descobriu o illustre cirurgião que havia mais alguma coisa a fazer... e zás, adeus, Maria.

• • •

HA um mandamento divino que aconselha aos homens a que não cobicem a mulher do proximo. Em Bello Horizonte, pelo menos, eu acredito que todos o cumpram religiosamente. Porque deve ser profundamente desagradavel a gente arriscar o pêllo para conquistar a Maria, e ficar, depois, atrapalhado... ao descobrir que era João...

CINEMA!

VAMOS VER BREVE...

A historia de um estranho bandido que, afinal, se redimiu, e cuja existencia moral offerecia faces desconcertantes de crueldade e ternura, serviu de motivo ao film "O Filho Adoptivo" que passará, segunda-feira, na téla do broadwy.

E' um celulloide commovedor, feito para todas as edades, mas que tem sobretudo um valor moral extraordinario para as crianças.

Uma das figuras principaes da producção é Jackie Cooper a criança que assombra o mundo.

O menino-genio vive, com admiravel fulgor e emoção, no papel tocante de pequenino orphão.

Robert Montgomery, o galã de Tatallulah Bankhead, em "A Mulher Infiel"

E' elle quem, com a sua innocencia, opera o milagre da redempção do "gangster".

Richard Dix obtem, em "O Filho Adoptivo" uma das suas realizações artisticas mais geniaes.

Em março, quando o Gloria iniciar a temporada United Artists, fará distribuir, semanalmente, um original e bem feito programma official, que começa a ser alvo das

Um beijo de Wiliam Bakewell e "Helen Twelvetrees, que veremos segunda-feira no Eldorado, em "Mulher experiente"

maiores cogitações por parte do departamento de publicidade daquella empresa cinematographica.

Será uma pequena e interessante publicação cinematographica, amplamente illustrada e fartamente noticiosa, que os "fans" hão de procurar, curiosos, para colleccionar, acompanhando, assim, a temporada que a United, tambem distribuidora dos films da Columbia e da British, vae inaugurar em março, no cinema que já está sendo conhecido por "a casa do Camondongo Mickey".

MARY ANN, o film delicadissimo de Janet Gaynor-Charles Farrell, que, inaugurando o Broadway tanto successo alcançou, vae ser agora reexhibido.

Teremos esta tão esperada réprise já na proxima 2ª feira, no cinema Gloria.

Dia 13, no Gloria, reapparecerão Norma Shearer, Clark Gable e Lionel Barrymore.

O film, é esse film famoso, inesquecivel, que o Palacio ha alguns mezes exhibiu com tanto successo: "Uma Alma Livre" (A Free Soul).

Muita gente desejava a volta de "Uma Alma Livre", que só agora foi possivel, graças a um feliz entendimento entre a Metro Goldwyn Mayer e a Cia. Brasileira de Cinemas.

A realização marcante de "Escravos da terra" encerra, sem duvida, toda uma preciosidade artistica.

Producção de grande espectaculosidade, enriquecida dos mais avançados recursos de que a cinematographia dispõe, "Escravos da terra", tem no seu romance a sua força e prestigio maiores.

Historia de grande emoção e de vivo interesse ella retrára, com nitidez impressionante um estudo de almas.

E' a alma de um homem que uma superior intelligencia elevou a um nivel superior ao em que nasceu e no qual elle se sente dentro de um dilemma terrivel.

Para vencel-o Richard Barthelmess — que é quem vive esse papel — põe em jogo todos os seus extraordinarios recursos de artista de elite, empolgando-nos pelo cunho de realismo perturbador que imprime á figura que encarna em todos os instantes do film sensacional.

O Alhambra pasará novamente a cinema, a partir da proxima segunda-feira e vae fazel-o exhibindo um programma a preços populares, isto é, apresentará dois films grandiosos, ao preço de dois mil réis!

Esses dois films são "La Marche au soleil", ou o nudismo na Europa — um film que tem tido uma carreira triumphante — e mais "Nas florestas virgens do Amazonas", outro trabalho interessantissimo, que nos revela os segredos, os perigos e os mysterios das regiões da bacia do Amazonas.

Nos films de expressão essencialmente amorosa, feitos com intelligencia, ha sempre os "grandes momentos", em que se defrontam os "lovers".

Lembram-se de "Possuida"? Joan Crowford e Clark Gable tinham os seus "grandes momentos", como em "Uma Alma Livre" os tiveram Norma Shearer e Clark Gable.

Esses "grandes momentos" não querem dizer apenas idyllios, mas outras expressões tambem. E' o caso de Tallulah Bankhead & Robert Montgomery em "A Mulher Infiel", da Metro, que o Palacio estreará segunda-feira.

Os dois queridos artistas têm no film lindos momentos de idyllios mas têm tambem momentos em que discutem em que defendem seus pontos de vista sobre a sua situação — mas todos são "grandes momentos".

A Metro tem em "A Mulher Infiel" uma das suas melhores estréas de ultimamente. A gente de bom-gosto precisa não perdel-a.

A Paramount vae dar-nos 2ª-feira no Imperio "Quem foi que

Jackie Cooper e Richard Dix, em uma scena do film "O filho adoptivo"

matou!", um film cujo genero só se póde qualificar pela união de quatro palavras: comedia — drama — mysterio — policial.

"Quem foi que matou" é um film modelo no seu genero e os primores da sua technica estão divididos entre o tratamento directorial do argumento e a feição original que a este foi dada pelos seus autores.

Edmund Lowe, Victor Mc Laglen, Richard Arlen, Adrianne

Richard Barthelmess e Dorothy Jordan, em "Escravos da Terra"

Ames, Ralph Ince e Noel Francis são os principaes interpretes e Eric Kenton foi o director que superintendeu a filmagem.

THEATRO

A estréa de hoje, no Recreio

Zaira Cavalcanti

O theatro Recreio levará, hoje, á scena, a "premiére" da revista "Ahi... hein?...", de Luiz Peixoto e Joracy Camargo, dois nomes consagrados no nosso theatro ligeiro.

Os frequentadores de theatro da rua Pedro I, estão ansiosos pela enscenação da peça, cujo successo já se tem como certo.

"Ahi... hein?..." é uma revista da época. Puramente carnavalesca. Vae cair no agrado do pessoal.

Tomam parte na representação Palitos, o comico irresistivel, Pedro Dias, Paulo Ferraz, Vicente Marchelli, A. Mattos, Ottilia Amorim, Zaira Cavalcanti, Antonia Denegri, Paita Palos, Margot Louro, Marusia e outros.

Além desses artistas que o nosso publico já conhece, ainda será apresentado um conjunto de "girls", da potinha...

Já é demais...

O "MOULIN ROUGE" TORNOU-SE UM "CASO DE POLICIA"

Quando se installou, o "Moulin Bleu", era uma promessa, apenas. Hoje, tornou-se essa realidade que todo o Rio já identificou.

De facto, promettendo, inicialmente, algumas pornographias ignobeis, esse "mafuá" dominou, aos poucos, o justo temor da acção policial e vae realizando uma obra lamentavelmente anti-social.

Bateu todos os "records" da obscenidade e ultrapassou os limites da exploração mais inexcrupulosa para obter este triste renome: — uma casa onde a immoralidade está sendo cultuada por meia duzia de cavalheiros, que se propuzeram á missão de explorar a arte, estropiando até as mais torpes chanchadas.

Mas, o abuso já chegou ao extremo. Urge uma acção repressiva da parte da policia, que aliás não deve agir por intermedio do departamento de censura, mas, energicamente, através da sua secção incumbida de combater o ultraje publico, ao pudor, previsto até no Codigo Penal...

A grandiosa festa de amanhã, no Casino Beira-Mar

Realiza-se amanhã nos confortaveis e arejadissimos salões do Casino Beira-Mar, a grandiosa festa carnavalesca que a direcção vem annunciando.

Esta festa que vem tendo muito interesse certamente alcançará mais uma victoria para o Casino.

Bueno Machado irá dirigir os festejos onde apresentará innumeras novidades, um rico collar será offerecido pela empresa para a fantasia mais original, serão tambem distribuidos muitos brindes, um conjunto de ballarinas e duas orchestras animarão esta festa, pois amanhã o Casino Beira-Mar vae dar o seu primeiro grito de Carnaval.

Raul Roulién e a Casa dos Artistas

Roulien, como se sabe, é portador de uma mensagem da Sociedade de Artistas americanos para a Casa dos Artistas e desta sociedade o mesmo recebeu attenções e deferencias como embaixador dos artistas brasileiros em Hollywood. Roulien, querendo retribuir tudo isso, reserva o seu ultimo espectaculo no Rio para fazer entrega da mensagem alludida e fazendo reverter o producto desse espectaculo para o Retiro dos Artistas.

Será esse o ultimo espectaculo de Raul Roulien para a platéa carioca.

A "premiére" de hontem no Alhambra

Leonor Pinto

E' indiscutivel que o Alhambra, é o theatro da elite, pois hontem, selecta assistencia ali se achava, applaudindo a interessante opereta, que Marques Porto, o festejado autor, com felicidade, escreveu, tendo a completar o valor dessa apreciavel producção a parceria do consagrado maestro Ary Barroso.

Itala Ferreira interpretou com alma e a altura dos seus grandiosos meritos, a "Durvalina".

Delorges Caminha em "Vagalume", figura de destaque na zona de malandragem foi felicissimo.

Mesquitinha, impagavel, como sempre não permittiu que os labios dos assistentes collassem, taes as gargalhadas que provocou.

Agradou bastante o desempenho de Manuel Pêra, o "seu Bragança" da opereta.

Carmen Dora, Helena Pêra, Rosita Rocha, e Olga Bastos, constituiram a "legião feminina" pois seus aureolados nomes dispensam qualquer comentario.

Ary Vianna, Edmundo Maia, Radamés Celestino, Tullo Berti, Amadeu Celestino, são destacadas figuras do naipe masculino, que a empresa do elegante theatro em tão boa hora contratou.

Luiza Fonseca, Malena de Toledo e Leonor Pinto estiveram á altura da fama que possuem.

Montagem nova, rico guardaroupa, e deslumbrantes scenarios onde realça o pincel magico de Raul de Castro, fazem de "Malandragem" a peça preferida do publico exigente.

Tahra Bey vae á Bello Horizonte

Na primeira quinzena deste mez irá á Bello Horizonte realizar dois unicos espectaculos o conhecido e famoso fakir oriental dr. Tahra Bey, recommendado por pomposa reclame dos melhores jornaes do mundo.

Tahra Bey, vae trabalhar no Theatro Municipal com a empresa Luiz Galvão em combinação com a empresa A. Couschent.

Depois de Bello Horizonte Tahra Bey, voltará a esta capital iniciando, após o carnaval uma tournée pelo norte do Brasil.

TENHA JUIZO

Grande Crime

Casar Doente

Grande numero de homens casados que em solteiros adquiriram doenças secretas, ficaram com ellas chronicas, eis a razão por que milhares de senhoras soffrem sem saber a que attribuir a causa destes casos. Para recuperar a saude bastam 3 vidros de

Elixir 914

Com o seu uso nota-se em poucos dias:

1.º — O sangue limpo de impurezas e bem estar geral.

2.º — Desapparecimento de espinhas; Eczemas, erupções, Furunculos, coceiras, Feridas bravas, Boubas; etc.

3.º — Desapparecimento completo de RHEUMATISMO, dôres dos ossos e dôres de cabeça.

4.º — Desapparecimento das manifestações syphiliticas e de todos os incommodos de fundo syphilitico.

5.º — O apparelho gastro intestinal perfeito, pois o ELIXIR 914 não ataca o estomago e não contém iodureto.

E' o unico Depurativo que tem attestados dos Hospitaes, especialistas dos Olhos e da Dispepsia syphilitica.

SI DESEJAES POSSUIR ARDENTEMENTE

A BELLEZA QUE ALMEJA TODA GENTE:

NA CUTIS, PERFUMADO FINALMENTE,

Pó de Arroz "Florenal" USAE SOMENTE

Compre hoje mesmo
PO' DE ARROZ Roger Cheramy

NOS ARRAIAES DA FOLIA

Promettem constituir ruidoso acontecimento para o carnaval official, os quatro bailes luminosos do "High-Life" — O "Beira-Mar Casino" dará, amanhã, o seu primeiro grito de carnaval — Bailes e festas em preparativos — Outras informações

Ouvindo os "Bachareis" do Samba

O MOTIVO E' DO TEMPO, A IDE'A E' DA E'POCA E POR ISSO PROCUREI PARA O BRASIL "UM SAMBA MASCOTTE", DISSE-NOS ASSIS VALENTE

Assis Valente, é hoje o "crack" do "batuque" e da "gandaia" que fomos buscar no studio da Victor.

Não fomos nós quem o trouxemos.

A "attracção" de "Good-bye", seduzida pela imantação de "Ôpa, ôpa" foi quem trouxe o laureado do "João Caetano" até nossa redacção,

Assis Valente

graças a um pandeirista — O Vadéco.

Um cumprimento, após a apresentação de praxes e o homem "foi se abrindo".

Não fugimos a sequencia habitual e iniciamos:

— Assis. Onde, quando você nasceu e como veiu parar na roda dos "Bachareis"?

O homem olhou para aquellas que se achavam a seu lado.

Rindo, com um riso desses que se vê na photographia acima, — vergonha de moça (?) — ajuntou:

— A Elza Cabral e Lia Villar são um pouquinho mais velhas do que eu.

Essa tapeação de cabellos louros é agua oxygenada, da mesma fórma que o córte do cabello da Elzinha é imposição de...

Um grito de supplica para não se ouvir o "nome", provocou uma gargalhada de Valente (no nome e na voz), para continuar:

— Tenha calma. Eu não desvendarei esse "véo da tua innocencia", como já tenho um samba nesse sentido.

Nesse ponto, Oswaldo que se achava presente interrompendo a entrevista com a "pandeirice" de sua brincadeira constante disse:

Isso é desprezo, é magua.

Assis, sempre sorrindo, não perdeu a vasa e proseguiu em "E' duro de se crêr":

Que eu venha padecer
Por uma paixão qualquer,
Póde ser.
Não quero duvidar
Mas, é bem difficil
Que uma mulher me faça soffrer.

E' duro de se crêr
Não sei me conformar.

Eu não sei mostrar fraqueza
Porque tenho o coração
Muito mal de natureza,
Eu não sei me apaixonar
Nem lamentar
Se o amor me vem ferir.
Em vez de chorar
Meu coração sorri.

A "batucada" das mãos na nossa mesa de trabalho, deu-nos o "fluido" de um salão e só com difficuldades é que conseguimos ficar sentados.

Valente compreendeu o "barulho" que nos tinha dado e disse:

— Ficou assim, sem ter orchestra?

— Natural. Elle diz qualquer coisa de que não nos pudemos furtar neste mundo.

— Olhe. Este samba eu vou graval-o ainda hoje.

Galhardo é quem vae cantar e se a "galhardia" não faltar, garanto que teremos "garbo" na "galhardice" de meu interprete.

— Mas você ainda não nos disse de sua edade.

O sorriso que até então lhe bailava nos labios fugiu, dando logar a "carranca" dos valentes.

Mettemos a "bóssa" communicativa de nosso entrevistado.

O riso veiu e com elle:

— Nasci em 19 de março de 1909.

Tenho...

Um esboço de riso, pontilhado de maldade fez com que apparecesse em vez da "edade declarada", o local do berço:

— Foi no Campo da Polvora, na Bahia.

Sou queimado como as bahianas do Senhor do Bomfim e pensando nellas, e para ellas, (sem ser parabellas) fiz: — Santa de Mulato:

Vou te carregar
Em cima do meu andôr,
A luz do teu olhar
Me alumia.
Tu és a minha santa padroeira
Minha santa mulatinha
Da Bahia.

"O homem tava carregado". Era preciso fechar o "bahú" que havia aberto tirando "Santa de Mulato". Volvemos a "bagagem moderna".

— Quantas producções v. fez para o Carnaval de 1933?

— Este anno, aliás o primeiro em que appareço, tenho "mas, não é muito".

Por emquanto, só vinte e todas gravadas.

— Quantos sambas?

— "P'ra intelligencia de discos", a minha cabeça arranjou dez.

As marchas estão correndo iguaesinhas.

— E qual o samba que v. julga ser o seu melhor trabalho?

— "Para onde irá o Brasil" que vae ser lançado no Automovel Club á noite, pela "Guarda Velha" é o que julgo melhor.

O motivo é do tempo, a minha idéa é da época e foi por isso que procurei para o Brasil "um samba de mascotte":

Brasil,
O "Rei Momo" desta vez,
E' quem manda perguntar:
Onde estão as fantasias
De ouro e pedrarias
Que fizeram p'ra te dar?
Tomaram teu chapéo de couro
E te deram um capacete,
Te fizeram guerrear.
Brasil, Brasil, onde é que vaes parar.

— Quaes os interpretes das tuas producções?

— Aracy Côrtes, com aquelle sacudido que não se vê mas, se advinha na musica; Elza Cabral, com sua mudança do palco para o microphone; Carmen Miranda, com sua pôse photographica; Zezé Fonseca com seu tamanho mosquitophilo e outras, muitas outras a quem sou reconhecido arranjaram-me o posto que dizem ser eu possuidor mas... não vejo.

Os homens tambem não se esqueceram de mim.

Assim é que Jonjóca, João Petra de Barros, Jayme Vogeler, a trindade do "J", para não citar os que quebram a "vertical" dessa letra como o Galhardo, trouxeram-me a "solidariedade do collarinho, calças e paletots".

Enveredamos pelo "modo continuo" do povo.

— Quaes os autores e producções que mais admira?

— Gosto de todas as musicas que andam por ahi.

Não cito nomes, nem titulos, pois a affeição que voto á ellas é superior as que tenho feito.

Lia que o ouvia com attenção e não podendo ficar calada (mal das feministas) aparteou:

— Deixa de fitas. Isto é modestia de autor.

Um "não é verdade" risonho, foi a resposta de Valente.

O estomago do "trio" que nos cercava chamava-o para a escada que os conduziria á rua.

Por maldade resolvemos prendel-o por mais um pouco:

— E que nos diz da prova do "João Caetano"?

— Um "good-bye" como synthese capaz de exprimir uma satisfação e recusa foi a sua primeira resposta.

Apertando mais, segurou no "pomo de Adão", olhou o ventilador que girava sobre sua cabeça, alisou o bigode (imitação), afastou os braços e...

— Olhe. Eu não sei porque me fizeram aquella surpresa.

Penso ter sido por causa dos esforços dessa "dupla".

Elza, cantou; Lia, incentivava e no final, sabe o que foi que fiz?

— Não, dissemos com certa inquietação.

— Abracei as duas, pensando que estava fazendo isso de per si.

— E ficou só no abraço?

Valente julgando que tivessemos compreendido haver sua alegria chegado ao auge, riu, acompanhado da loura, emquanto Elza fingia não ter ouvido a nossa pergunta, nem ver o gesto de seus "parceiros".

A "turma" depois disso foi franca:

— Vamos embora, tenho fome.

Elza Cabral não limitou-se a proposta e falou:

— Vamos, vamos logo ali no "Novo Oriente".

Valente envergonhou-se com o aparte e pedindo licença foi até ao telephone:

— Olhe, vão mais duas commigo.

Estava finda a entrevista.

A turma saiu, e com ella a ultima reclamação das feministas:

— E' uma infamia o negocio da edade.

Elle tem edade de ser nosso avô, disse-nos Elza

Gargaglione & Filho
ALFAIATES

TENENTES DO DIABO

A "Embaixada do Socego" e as festas de sabbado e domingo

Justificada ansiedade vem se formando nos circulos carnavalescos desta "Momolandia", em torno ás grandiosas festanças de sabbado e domingo, na "Caverna", que certamente vibrará de enthusiasmo, ante o esplendor e o brilho que lhes emprestará a galharda "Embaixada do Socego", que é a promotora das tertulias.

Ambas as festividades são em homenagem ao baêta Marquezinho e dedicadas ao chronista "K. Nôa".

Domingos Marzuratti, presidente do Club Tenentes do Diabo, que convocou para a proxima semana uma assembléa geral extraordinaria, para eleição da nova directoria

No domingo, para refazer o pessoal das energias gastas na vespera, haverá um succulento e apimentado angu', feito á moda da terra, onde dizem que Christo nasceu. Como sempre, abrilhantará as dansas o famoso conjunto da Escola Militar.

PIERROTS

A directoria do Club Pierrots da Caverna, de accordo com os estatutos sociaes, resolveu em sua ultima reunião, realizar o seu Carnaval externo.

O barracão do club tricolor está localizado na rua do Equador esquina da Aven. Professor Pereira Reis (Cães do Porto).

O artista escolhido foi o já consagrado artista patricio Angelo Lazary e o esculptor será o insigne mestre Modestino Kanto.

As commissões ficaram assim organizadas:

Commissão de Carnaval — Presidente, ten. Manoel Muratori Barreiros; secretario, J. Barreiros; thesoureiro, Ernesto Couto.

Barracão — Dr. Santos Figueiró e Muratorio Barreiros.

Livro de Ouro — Eugenio Braga e Ruy Barreiros.

Commissão de damas — João de Deus Coelho, Ernesto Couto e Carlos Rocha.

Festas internas — Cruz Sobrinho, Henrique de Figueiredo e Muratori Barreiros.

VARIAS

NÃO DESCERA' O PAVILHAO BAETA!

O malfadado incidente "Ben-Turpin" X "Lascada", teve agora o seu desfecho.

Com o afastamento ao antigo baêta, outros companheiros solidarios com a sua attitude seguiram-no, abrindo um claro difficil de preencher na directoria do mais antigo dos nossos grandes clubs.

Quando tudo indicava, que a vida dos Tenentes que estivera periclitante, tendia a estabilisarse, um novo e mais profundo golpe, attingiu-a em cheio, fazendo cahir a sua directoria, que, a todos parecia estavel pelo menos até a terminação dos folguedos carnavalescos.

A retirada de alguns directores, registada a tres dias, foi não resta a menor duvida, precipitada.

Um gesto irreflectido e infeliz, que não póde ser bem visto por aquelles que acompanham ou que militam nas hostes rubro-negras.

Não me move o intuito de defender ou de procurar de que lado estão as razões, se com a facção "Ben-Turpin", ou com a facção "Lascada".

Apenas, o desejo de defender o club de meu coração, cujas tradicções gloriosas, não pódem estar sujeitas ao capricho de quem quer que seja.

Se, ao inicio do incidente, uma vez esgottados os recursos para uma solução honrosa, os descontentes, fizessem a retirada de uma só vez, evitaria a situação de difficuldades em que ficou o club collocado, na iminencia de ficar desgovernado, pelos golpes successivos e inesperados que veio soffrendo até a quéda de sua directoria.

Mas, os Tenentes não cahirão!

A crise, ha de pasar, pois ainda existem baêtas de verdade, dispostos a todos os sacrificios para manter de pé, tremulando gloriosamente embora, em um mastro mais modesto, a flamula que ha mais de 70 annos, baloiçar invicta ao sabor dos ventos amenos do Brasil

"PLUS - ULTRA"

Federação das Sociedades Carnavalescas do Rio de Janeiro

As deliberaões tomadas em sua ultima reunião

Reunidos na séde provisoria no club dos Democraticos, os membros das sociedades filiadas á Federação das Sociedades Carnavalescas do Rio de Janeiro, tomaram as seguintes deliberações:

a) — approvar a acta da reunião anterior.

b) autorisar o Andarahy Club, a confeccionar prestito independentemente da Federação.

c) — confeccionar o prestito da Federação, que será composto de duas partes; uma com os Tenentes e outra com os Democraticos, e representações dos pequenos clubs filiados.

a) — designar os artistas Jayme Silva e Angelo Laray, para a confecção do prestito.

e) — determinar que nenhum filiado tome parte em concursos de qualquer natureza.

f) — designar a seguinte commissão de carnaval: presidente Paulo Embanck, secretario Ernesto Ribeiro, thesoureiro, Octavio Gigante.

Deta fórma, o publico não será privado de mais uma vez apreciar os prestitos dos baêtas e carapicu's, que pela primeira vez na historia do nosso carnaval, desfilarão irmanados sob a mesma bandeira, que é a da movel e prestigiosa Federação das Sociedades carnavalescas do Rio de Janeiro recebendo conjunctamente, os applausos do povo carioca, na terça-feira gorda.

Tambem os pequenos, os ranchos e clubs carnavalescos, acompanharão os dous veteranos "leaders" do carnaval, com pequenas mas magestosas e attrahentes representações.

ELITE CLUB

O baile a fantasia de amanhã e a passeata de domingo

Mais um promettedor baile a fantasia, será realizado amanhã, na apreciada sociedade da rua Frei Caneca, cujas dansas serão impulsionadas pela applaudida Elite Jazz.

Hasperola Silva, (Mme Satan), eleita na ruidosa festa — "Uma Noite no Dirigivel", promovida pela galharda "Ala das Plumas"

Amanhã, será realizada a passeata do "Batalhão Eliteano", em visita de amizade aos clubs do centro da cidade, para a qual o presidente, "Coronel" Julio Simões, está ultimando os preparativos.

Proseguem com enthusiasmo, os trabalhos de organização da esperada festa do dia 9, promovida pelo Grupo dos Tres, que será abrilhantada pelo afamado "Conjunto dos Presidiarios".

CAÇADORES DE VEADO

No Theatro Republica, será effectuado, no proximo dia 8 do corrente, o ensaio geral do querido e veterano bloco "Caçadores de Veado".

O espectaculo será em homenagem ao Club dos Fenianos, e patrocinado pelo "O Radical".

Haverá, além do ensaio, um interessante acto variado, onde tomarão parte varios artistas de renome, e um concurso de samba, no qual tomarão parte innumeras escolas de samba.

Ricos premios serão offertados aos vencedores do concurso.

O ensaio terá inicio ás 20 horas.

ANDARAHY CLUB CARNAVALESCO

"Pincel Dirigivel", o esforçado presidente da commissão de carnaval do club andarahyense, organizou para o proximo dia 8, uma formidavel batalha de confetti, na rua Gomes Braga, no trecho comprehendido entre as ruas Barão de Mesquita e São Francisco Filho.

Tres artisticos coretos, estylo casa de cabôclo, serão armados, onde tocarão bandas militares.

Lindos premios serão offertados aos conjuntos, blocos e fantasias que melhor se apresentarem ante á commissão julgadora.

QUEM FALA DE NO'S TEM PAIXÃO

Acaaba de ser fundada no "Quem fala" a Ala "Falam de nós sem razão", para gaudio e alegria dos muitos e innumeros dos distinctos admiradores desta sociedade.

Para inauguração desta Ala, no dia 18 do corrente, será realizado um apotheotico e formidanbulesco baile a fantasia, e no qual haverá uma grandiosa batalha de confetti, que pela procura dos convites, promette uma victoria inegualavel na vida tradicional do pujante "Quem fala de nós".

Alberto Rosas, esforçado presidente da Commissão de Carnaval do festejado rancho do Estacio — "Quem Fala de Nós Tem Paixão"

A' frente desta memoravel festa encontram-se os novos baluartes do "Quem fala", que são: Euripedes F. Capellani "Lord Mata Cobra); Walter Santos (Lord Mansinho); Christadolino Barreti (Lord São 10 horas); Mauair Soares Pinto (Lord Pinta tudo); Renato Corrêa (Lord não me amofina); Amarillo A. Pena (Lord Hoje não posso; Nelson O. Coelho "Lord Estou comtigo); Antonio Sampaio (Lord Diplomata); Manoel A. Barros (Lord Boa Vontade); Mario Araujo (Lord E' vem ella); Alvaro Luiz Pereira (Lord Commigo não); Henrique Santos (Lord Vae Cabrocha).

OS BAILES DO HIGH LIFE

O dealbar do mez de Momo trouxe em si, cada vez mais viva, a ansiedade de milhares de carnavalescos pelas festas que, todos os annos, com brilho e ruidoso enthusiasmo, realiza o fino centro diversional, que é o High Life. E' que a alegria extrema e continua a par da mais fina elegancia, resplende nos bailes do faustoso club. As vastas dependencias do High Life tornam-se, durante o Carnaval, o reducto do que de mais selecto ha na sociedade carioca. E, — nota sensacional — não impera ali coisa alguma de protocollar e de reverencias. E' a irmandade absoluta de todos e de tudo, obedecendo um só principio: festejar Momo.

E' essa a facêta admiravel que tornam inegualaveis os bailes do High Life. Sob uma alegria ininterrupta, pagã e estridente, entre o aroma do ether, revoadas de confetti e rêdes de serpentinas, o enthusiasmo carnavalesco perdura desde o inicio ao fim dos "bal masqués" realizados na linda casa diversional da rua de Santo Amaro. Por tudo isso a cidade inteira já está ansiosa pelas reuniões artisticas e incomparaveis que são, em verdade, um dos fortes reflexos do Carnaval carioca!

FLOR DO ABACATE

Os ensaios de amanhã e depois

Os admiradores do applaudido tri-campeão dos ranchos, terão, amanhã e depois, dois estonteantes bailes a fantasia, promovidos pela directoria do "Galho", nos salões do confortavel palacete da rua do Cattete.

A orchestra dos maestros Carlos Pestana e João Rosas estará a postos, para deliciar os dansarinos, com soberbo e escolhido repertorio, todo cheio de novidades.

AMANTES DAS FLORES

O baile a fantasia de amanhã e a reunião-dansante de domingo

Nicodemus do Nascimento, Alvaro de Souza e Tito Teixeira, a valorosa trinca que dirige os destinos da procurada sociedade recreativa do Cattete, organizaram para amanhã, um formidavel baile a fantasia, impulsionado pela jazz do maestro Carlos, e para domingo, uma reunião-dansante, que tudo indica está fadada a obter pleno successo. Segundo estamos informados, o club Amantes das Flores fará a tradicional batalha do Largo do Machado.

UMA HOMENAGEM CARNAVALESCA

O Cordão da Bola Preta vae hoje á Casa do Caboclo

A Casa do Caboclo está agora atravessando a semana do samba e da marcha, por isso que lá estão sendo julgadas as canções que concorreram ao grande concurso de musicas carnavalescas promovido por Duque e pela Empresa Paschoal Segreto. Tudo ali fala do carnaval, não só pelo motivo a que acima alludimos, mas tambem porque a peça — "O Microbio do Carnaval" — é carnavalesca por excellencia, carnavalesca como poucas.

E Duque, attendendo a tudo isso, teve uma idéa feliz e luminosa: aproveitar o conjunto de circumstancias para prestar uma grande homenagem ao mais tradicional dos grupos carnavalescos do Rio de Janeiro: o famoso Cordão da Bola Preta.

Essa homenagem será realizada hoje, á noite. O Grupo da Bola Preta, para receber a homenagem que lhe é feita, comparecerá incorporado ao templo da canção nacional, edificado sobre as ruinas do antigo theatro São José e não ha erro em affirmar-se que a Casa do Caboclo, que é sempre alegre, vae ter uma das suas maiores noites de alegria. Dalva Costa, a cantora que estreou hontem, cantará canções carnavalescas e Jararaca e Ratinho estão preparando surpresas altamente comicas.

GRANDE BATALHA DE CONFETTI NO TREM DE PETROPOLIS

No dia 18 do corrente, no trem que segue para Petropolis ás 17 1|2 horas, será realizada uma grande batalha de confetti, promovida pelo "Grupo dos 25".

Esse mesmo grupo carnavalesco petropolitano realizará, naquelle mesmo dia, um grande baile a rigor, no Grande Hotel, para o qual foi contratada a "Jazz Luiz Americano", que abrilhantará a noitada alegre do Grande Hotel.

RECREIO DE SANTA LUZIA

Os bailes de amanhã e depois

Os salões amplos e arejados da procurada sociedade recreativa da rua da Constituição serão, amanhã, reabertos, para a realização de um fandango a fantasia, que certamente será prá lá de bom.

Domingo, para não fugir á regra, os bailarinos, admiradores da "Capella" terão outra reunião-dansante, que será cadenciada por applaudida e esforçada orchestra, que os deliciarão com attraente repertorio.

ROSA DE OURO

Assembléa geral ordinaria

Da secretaria da sociedade da rua Theodoro da Silva, pedem-nos a publicação do seguinte:

"De accôrdo com o art. 34 dos estatutos, convido os srs. associados a se reunirem no dia 5 do corrente, ás 4 horas, na séde social, á rua Theodoro da Silva, 228, em assembléa geral ordinaria, para tomar conhecimento do relatorio annual e para eleger a commissão de contas para o exame do balancete do thesoureiro.

Outrosim, communico que, de accôrdo com o art. 6°, paragrapho 5° só poderão tomar parte na presente assembléa, os socios que deverem menos de 60 dias de mensalidades. — O 1° secretario, Oscar Silva".

EDEN CLUB

A nova directoria — Os bailes dos dias 4 e 5 — Outras notas

Em substituição da junta governativa, formada desde a sua fundação, foi eleita a nova directoria do sympathico club da rua Haddock Lobo, ficando a mesma assim constituida:

Presidente, Henrique Candido de Souza; vice-presidente, Pereira de Souza; 1° secretario, Miguel Azevedo; 2° secretario, Campista Areias; 1° thesoureiro, Aristides Lima; 2° thesoureiro, Angenor de Souza; procurador, Aristides Beun; zelador, Milo Barreto.

Amanhã e depois, serão dois grandes dias para os "habitués" do Eden Club, pois o tradiccional club de Henrique de Souza, retornou ás lides recreativas e folionicas da cidade, com vontade de tornar os seus dominios, o unico logar nesta Sebastianopolis, onde na realidade a "gente se diverte"...

Nada falta ao Eden, para tornar realidade esta justa pretensão, pois ali se reunem os mais finos bohemios, e as mais encantadoras Evas, expulsas do "paraiso", que procuram no Eden recreativo, suffocar as maguas e as saudades do "Eden de Adão.

As dansas serão bem impulsionadas, pois a testa da jazz-band que abrilhantará os festejos de amanhã e depois, encontra-se o festejado maestro "Manezinho", que regerá a mesma.

Os "Pinimas" estão com volupia

Ninguem por certo desconhece o grão de valor dessa gente, que constitue o afamado "Grupo dos Pinimas". Apesar de possuir em seu seio, alguns consumidores de "Pilogenio", pois andam com as respectivas "carecas" á mostra o "Pinimas" está sempre na vanguarda dos foliões cariocas.

Venicio Lobato

Na proxima excursão de domingo á Vassouras, esse aguerrido conjunto vae mostrar ao povo daquelle pitoresco recanto fluminense que "quem é bom já nasse feito".

Esperem e verão a realidade.

CENTRO SPORTIVO DE AMADORES

A sua proxima festa

O Centro Sportivo de Amadores, realizará no proximo domingo, em sua nova séde social, á rua Barbosa Rodrigues 114, uma encantadora festa dansante que terá inicio ás 20 horas.

As confortaveis dependencias do estimado Centro Sportivo de Amadores passaram por uma completa reforma, sendo providas de luxuosa ornamentação de molde a emprestar um cunho de realce á pomposa festa do dia 5.

Uma jazz-band, impulsionará ás dansas, que promettem ser bem movimentadas, até ás 24 horas.

UMA NOITE EM MANGUEIRA

A grande festa de hoje no Cine Smart, promovida pelo "Conjunto Verde-Rosa"

O festejado conjunto Verde-Rosa realiza, hoje, no Cine Smart, um grandioso festival carnavalesco denominado "Uma noite em Mangueira", no qual tomarão parte innumeras "escolas de sambas".

O programma de "Uma Noite em Mangueira" está assim organizado:

Sambas pelos blocos "União do Uruguay" (rua Uruguay).

"Mocidade Louca" (morro de São Roque).

Conjunto "Azul e Branco" (morro do Salgueiro).

"Estação Primeira", campeão de 1932 (morro da Mangueira).

Francisco Alves, João Petra de Barros e Cantidio de Mello cantarão as ultimas novidades em musicas carnavalescas.

DUAS POR DIA

Uma "ex-agremiação" de chronistas carnavalescos convidou os presidentes de blocos para uma reunião em sua séde. Dessa reunião foi publicada uma photographia n'"A Nação" de hontem.

Os directores da citada "ex-agremiação" estão todos sentados e os convidados — os presidentes — estão de pé, com a dextra apoiada nas costas das cadeiras.

Muito interessante isso, não é?!

* * *

Um turista londrino, aqui aportado para assistir o Carnaval, viajava sabbado ultimo num bonde "Aguas Ferreas", quando este vehiculo chegou ao Largo do Machado, perguntou ao conductor:

— Faz favorrr, que cluba é esta?

— E' o "Amantes das Flores".

— Yes. De que florres?...

— De Laranjeiras...

"Impotencia Sexual no Homem"
(2.ª EDIÇÃO)
PELO DR. JOSE' DE ALBUQUERQUE
Um livro que todos devem lêr. Os MEDICOS, para poderem diagnostical-a e tratal-a. Os JURISTAS, para saberem como interpretar os crimes sexuaes. Os PAES, para saberem como orientar a vida sexual dos filhos. Os HOMENS em geral, para não incidirem em praticas, que os possam conduzir a este estado. Nas livrarias. Preço 10$. Pelo Correio, 11$000. Pedidos ao editor: "Jornal de Andrologia", Rua Sete de Setembro, 207, Rio de Janeiro.

DIARIO CARIOCA

Redacção, administração e officinas
PRAÇA TIRADENTES 77

Director-Redactor-Chefe
HORACIO DE CARVALHO JUNIOR

Director-Thesoureiro
J. B. MARTINS GUIMARAES

Redactor-Secretario
DANTON JOBIN

EXPEDIENTE:
Endereço telegraphico. DIARIO CARIOCA
Telephones: — Direcção: 2-3018; Administração: 2-3023; Redacção: 2-1559; Officinas: 2-0824.

ASSIGNATURAS:

Para o Brasil:		Para o exterior:	
Anno	50$000	Anno	80$000
Semestre	30$000	Semestre	45$000

VENDA AVULSA: Capital 100 réis — Interior 200 réis. Aos domingos: 200 réis.

São cobradores autorizados os srs. Lourenço Amaral e J. T. de Carvalho.
SUCCURSAL EM S. PAULO:
Director: José Armando Affonseca — Rua Trez de Dezembro 14 · 4º andar — Salas 4 e 5. Tel. 2-6398
CORRESPONDENCIA:
Toda a correspondencia com valores ou sobre assumptos que entendam com assignaturas, remessas do jornal, publicidade retribuida e outros de interesse da administração deve ser dirigida ao gerente do DIARIO CARIOCA.

O Director-Presidente da S. A. DIARIO CARIOCA estará diariamente neste jornal das 14 ás 16 e das 23 ás 24 horas e o Director-Thesoureiro das 9 1/2 ás 12 hs e das 16 ás 18 1/2 horas.

A HABITAÇÃO DO POBRE

AS recentes tentativas de expulsão de moradores dos morros da cidade, vêm de novo actualizar a velha e irritante questão das casas de aluguel barato.

Entre os problemas sociaes que mais interessam á ordem e ao bem estar das agglomerações humanas, salienta-se com particular acuidade a do domicilio da gente pobre.

Razões de moral individual, de hygiene e de saude, e tambem de esthetica urbana dão a esse problema uma feição de extrema exigencia, que não póde escapar ao zelo e solicitude dos governos realmente apercebidos dos grandes interesses da collectividade.

A questão das casas de aluguel barato é de solução essencialmente municipal, e assim se tem procurado resolvel-a por toda parte. Menos, é claro, no Brasil.

Ainda agora, o Conselho Municipal de Paris votou a verba de 420 milhões de francos, mais de 200.000 contos do nosso pobre dinheiro, para o orçamento do Officio Municipal de Habitações Baratas. Deve-se accrescentar que todos os annos é votada verba mais ou menos analoga, porque existe um plano de construcções de casas baratas, que se vem executando em Paris methodicamente, por annuidades orçamentarias.

As municipalidades de Londres, Berlim, Vienna e aqui perto de nós, a de Buenos Aires, praticam tambem essa larga, generosa e patriotica politica de auxiliar o pobre a viver com decencia e possivel conforto.

Só o Rio de Janeiro, não obstante a reputação de grande metropole moderna, se desinteressou sempre, totalmente, desse problema social extremamente relevante.

Somos a cidade das favellas ignobeis, do barracão nauseabundo, a cidade typica da cabeça de porco, que um euphemismo sarcastico transmuda em "habitação collectiva".

A industria talvez mais rendosa desta terra é a das casas de commodos e a dos barracões nos morros. Edificios espaçosos e em ruina são divididos e sub-divididos em quartinhos, em cochicholos lobregos, sem ar, nem luz, pelos quaes especuladores desalmados cobram uma fortuna.

Individuos não menos cupidos, estrangeiros em maioria, valendo-se de materiaes de demolições, constróem nos morros barracões de uma sordidez de engulhar, e lá, como nas pocilgas atrás mencionadas, se acumulam centenas de familias, as mais das vezes privadas de agua, vivendo em forçada promiscuidade, e dispondo de installações sanitarias que são a mais grave injuria a esse nome.

Para taes abominações não existe fiscalização da Saude Publica.

Qualquer mata-mosquito entra numa residencia decente e, a pretexto de febre amarella, quebra vasos, potes e moringas, manda abater arvores dos quintaes e excede-se em outros despropositos. Mas esse mesmo mata-mosquito ignora ou faz que não vê a immundice das casas de commodos e dos barracões.

E assim continuaremos até que tenhamos uma municipalidade advertida do dever de cuidar a sério do problema do tecto popular, cuja falta de solução é positivamente vergonhoso indice da nossa incuria administrativa.

O TEMPO

Districto Federal e Nictheroy — Tempo: bom, com augmento de nebulosidade e trovoadas locaes. Temperatura: elevada. Ventos: predominarão os do quadrante norte, sujeitos a rajadas, possivelmente frescas.

— Tendencia geral do tempo, após 18 horas do dia 3 — Instabilizar-se.

Estado do Rio de Janeiro — Tempo: bom, com augmento de nebulosidade e trovoadas locaes. Temperatura: elevada.

Estados do Sul — Tempo: bom, passando a instavel em São Paulo e perturbado nos demais Estados. Chuvas, possivelmente fortes e trovoadas. Temperatura: elevada, salvo no Rio Grande, onde entrará em declinio, de dia. Ventos: predominarão os do quadrante norte, até Santa Catharina e variaveis, predominando os do quadrante norte, no Rio Grande. Rajadas possivelmente fortes.

TOPICOS

INCOERENCIA CHOCANTE

VULGARIZOU-SE, desde os primeiros éstos da Segunda Republica, o conceito melancolico de velho burocrata a quem o serviço da Nação sugou, durante mais de cinco lustros, a capacidade mental para outros mistéres senão os da odiosa literatura official do expediente ordinario de sua repartição.

A Revolução Brasileira, dizia o "manga-de-alpaca" desencantado, foi feita contra o funccionalismo publico. E, se as actividades iniciaes do novo regime justificavam o acerto da phrase, pelo assalto cynico aos tabellionatos, escrivanias e mais cargos vitalicios — não se enquadra menos na realidade o que se vem, paulatinamente, praticando depois, com o tempero de uma ou outra reparação, mais devida aos padrinhos das victimas, do que a sinceros propositos de justiça.

De facto, ainda hoje, vinte e sete mezes após o advento da nova éra politica, quem desempenha funcções publicas, embora de caracter presumivelmente permanente, vive no constante sobresalto de ser, de uma hora para outra, despedido como qualquer caixeirinho de armazem e sem as vantagens pecuniarias que a este assegura a legislação revolucionaria.

O mais recente e o mais triste expoente desse estado de coisas é o que occorre, agora, nos departamentos subordinados ao ministro da Agricultura, cujos servidores cada dia dormem, entre crueis pesadelos, sob a ameaça de ver os seus nomes na lista dolorosa dos que o governo resolveu lançar, summariamente, ás garras da miseria inevitavel.

O pretexto dessas medidas, talvez "technicas", mas deshumanas, é, em geral, a necessidade de pôr ordem ás finanças depauperadas do paiz. Como se explicam, então, os projectos já em preliminares de execução, para construir palacios e outras larguesas proprias nos dias de abundancia?

A QUESTAO ARMAMENTISTA

NAO parece que possa ser resolvida, em proximos tempos, a questão complicadissima do armamenticmo internacional.

A despeito de congressos e conferencias e de profissões de fé pacifistas pelos governos das maiores potencias da terra, a verdade é que não se vislumbram nos horizontes cada vez mais torvos do mundo, a pallida claridade, ao menos, de uma promessa sincera, visando arredar do caminho da humanidade o fantasma da destruição e do exterminio.

Como se sabe, os Estados Unidos accusam fortemente as potencias européas de armamentistas. Ellas, porém, não se conformam, e revidam.

Veja-se, por exemplo, a accusação formal feita recentemente no "Matin", de Paris, pelo sr. Stephane Lausanne, em carta aberta ao coronel House — accusação que, evidentemente, interpreta o pensamento e o sentimento da nação franceza.

Entre outras coisas, affirma aquelle jornalista que os creditos reclamados pelo presidente Hoover para os departamentos da guerra, da marinha e da aeronautica no anno fiscal de 1933-34, se elevam a 43 °|° do orçamento total dos Estados Unidos, emquanto que os mesmos creditos em França representam apenas 33 °|° do orçamento nacional.

Ainda mais. O sr. Stephane Lausanne affiança, na sua carta aberta, que o presidente Hoover e seus conselheiros navaes se mantêm na intransigente disposição de fazer construir gigantescos couraçados de 35.000 toneladas ao custo de 1.000.000.000 de francos, cada um, emquanto que a França e a Inglaterra, de ha muito já decidiram não construir couraçados de mais de 25.000 toneladas.

Como se está vendo, não ha entendimento possivel entre os armamentistas, que tudo fazem por acabar com o armamentismo...

OS PERIGOS DE UM IMPROVISO

NAO resta a menor duvida que os discursos de improviso são quasi sempre traiçoeiros. Contam-se, a proposito, innumeros episodios illustrativos, como o daquelle que parou no meio da oração para ir buscar em casa os originaes da mesma.

Ha pouco, por occasião do centenario de Vassouras, occorreu, no genero dos improvisos, um facto interessante, durante o banquete de inauguração do Ermitage Hotel.

Constructor do importante edificio em que se acha installado o Ermitage, o engenheiro Porto d'Ave foi convidado a saudar o sr. Mauricio de Lacerda, presente ao ágape. A este discurso, muito applaudido, respondeu o prefeito de Vassouras, enaltecendo, com justiça, o valor da construcção.

Terminada a oração, pediu a palavra um cavalheiro alto, corpulento, de cabellos grisalhos e boina á cabeça. E, ante que alguem lhe respondesse, foi logo falando, para demonstrar, com espanto geral, que o prefeito "precisava abrir fossas biologicas em Vassouras."

Foi um discurso tremendo, quasi infindavel, e que forçou o sr. Mauricio de Lacerda a usar, mais uma vez, da palavra, afim de dizer ao estranho orador que as "fossas biologicas" eram antiquissimas em Vassouras e tambem um assumpto improprio a ser discutdio em um almoço.

O homem da boina e do discurso não respondeu, devendo estar hoje convencido do quanto são perigosos os improvisos...

BOLETIM DO DIA

VI, ha dias, num vespertino, o fac-simile do titulo de eleitor expedido ao chefe do Governo Provisorio. A reproducção photographica está nitida e deixa perceber claramente que o sr. Getulio Vargas não appoz ao documento, na assignatura, o seu nome por inteiro.

Quiçá se de outro fosse a inscripção differente despacho a aguardasse. Consoante o Codigo, o titulo de eleitor prova a identidade e no Gabinete de Identificação, sempre que occorre a omissão ou modificação de um nome o documento não é expedido.

Ora, o nome todo do sr. Getulio, é Getulio Dornelles Vargas. Devêra ser completa a assignatura, desde que se trata de um titulo de cidadania e de identidade.

O nome, pela nossa legislação, é immutavel. Doutrina e jurisprudencia existem a respeito, fixando o principio. Mas tambem a lei estabelece as condições de qualificação "ex-officio" e não foram observadas no caso.

E' bem verdade que, tratando-se de pessoa que notoriamente reune os requisitos necessarios á obtenção do titulo, explica-se certa tolerancia.

Nada retardaria, porém, o processo o preenchimento das formalidades preteridas. E haveria a vantagem do exemplo do respeito á lei vir de cima.

Desde o embryão o Codigo Eleitoral está marcado. Soffreu os maiores embates, a mais rigida oposição. Mutilam-no, deturpam-no. Desconhecem-no. Mais alguns arranhões não lhe produzirão grande mossa.

Já está callejado. Que a sua armadura permaneça, que sejam observados os seus preceitos fundamentaes e alcançada sua finalidade de representação verdadeira, pelo suffragio universal directo, isento de facciosismos e de corrilhos, a que a Nação possa enxergar nelle, como o quiz o sr. Mauricio Cardoso, a "sua carta de alforria".

ADOLPHO BERGAMINI.

A Glorificação do Café

HUMBERTO DE CAMPOS

Do café vive o Brasil. Vivámos delle tambem, explorando-o nestes artigos, nos dias em que falte assumpto melhor.

Os "cafés", que mais tarde se tornaram, em algumas cidades da Turquia, da Persia e da Arabia, verdadeiros cenaculos em que se reuniam poetas e politicos, transfomaram-se, em certo momento, num elemento de perturbação na vida uniforme dos povos orientaes. Em 1554, era tão sensivel a influencia de dois "cafés" existentes em Constantinopla, que os "muftis" dirigiram ao Sultão uma representação, pedindo o seu fechamento immediato. Absorvidos pelas palestras que ahi se travavam, os fieis esqueciam sacrilegamente a hora da prece, attraindo, assim, pelo despreso das coisas sagradas, a maldição de Allah, Todo Poderoso. Os "cafés" foram fechados, e os seus proprietarios punidos publicamente com oitenta bastonadas. Por occasião da Guerra da Candia, em 1665, foram de novo perseguidos todos os estabelecimentos desse genero, em Constantinopla. Percorria o pachá Kupruhi, disfarçado em mercador, os "cafés" da cidade, quando teve opportunidade de verificar a antipathia com que eram commentados nesses logares os actos do governo. No dia seguinte eram as casas que se entregavam a esse commercio summariamente condemnadas, e obrigadas a fechar, como nocivas á segurança do Imperio. Para impedir a continuação do adulterio, retirava-se, no Oriente, o divan da saleta. Não foi, todavia, com outro raciocinio, que Cromwell, um seculo depois, fazia fechar, como preventivo da alteração da ordem, todos os "cafés" de Londres.

O primeiro "café" installado em Vienna teve, na palavra mais ou menos vaga dos chronistas, origem bizarra. Era em 1683 e as tropas de Sobieski enfrentavam, batendo-se pela liberdade nacional, o exercito do Sultão sob o commando de Kara Mustapha. Após a ultima batalha contra esse general ottomano, um soldado de nome Kulczycky, procedendo á pilhagem habitual, encontrou em uma das tendas inimigas grande quantidade de grãos cuja utilidade desconhecia. Enchendo as mãos, correu o soldado a levar ao imperador Leopoldo a amostra do seu achado. O soberano conhecia Kulczycky. Era um dos heróes do cerco da capital.

— Isto representa uma fortuna — disse-lhe o Imperador.

E ante o espanto do soldado:

— Os grãos que encontrastes são teus. Constituem a recompensa da tua bravura. Ficas com o privilegio de installar-te na cidade para vender a bebida que com elles se faz.

E assim appareceu, em Vienna, nesse mesmo anno, o primeiro "café".

Voltemos, porém, á França, onde o apparecimento da bebida oriental assumiu as proporções de um acontecimento nacional. O exemplo de Luiz XIV, bebendo-a com prazer, e a solicitude de Solimão-Aza, embaixador da Sublime-Porta, haviam tornado o café a "bebida nova", a bebida sensacional. Os medicos do tempo commentavam, discutiam, louvavam ou condemnavam as suas apregoadas virtudes. Entrou em moda. A sua notoriedade parecia, porém, tão precaria, por intensa, que mme. de Sévigné, considerando-o uma paixão de momento, um luxo que Paris em breve esqueceria, dava ensejo a que La Harpe, mais tarde, lhe attribuisse esta phrase:

— "Racine passera comme le café!"

Authentico ou apocrypho, o conceito se tornou verdadeiro. Racine não passou. E o café, ainda menos.

O anathema de alguns mestres da medicina contemporanea não conseguiu impedir que a "bebida intellectual" fosse adoptada pelas maiores figuras do seculo. Algumas destas levavam mesmo ao exaggero o seu consumo quotidiano. E entre ellas estavam Frederico II, Voltaire, Diderot, Delille, Fontenelle, e se acharam, posteriormente, quasi todos os homens de pensamento, no mundo inteiro.

— O café é um veneno! — bradavam os adversarios do seu uso, entre os quaes foram citados, depois, Calvet e Hahnnemann.

— E' possivel; mas, nesse caso, é um veneno muito lento, — commentava Fontenelle, que, como se sabe, morreu centenario.

E, com a sua ironia de sabio:

— Ha oitenta annos que venho me envenenando com elle, tomando diversas chicaras por dia, e ainda não senti, sequer, os primeiros effeitos!

No Brasil, o café possue, já, a sua historia anecdotica. A sua adaptação ne paiz, primeiro no Pará, onde entrou vindo de Cayenna, a cultura que delle se fez, logo em seguida, no Maranhão, e, finalmente, a sua chegada ao Rio, são assumpto que cabe, hoje, ao cuidado e á competencia dos historiadores. Convém, todavia, lançar aqui esta pergunta:

— O caféeiro, que veiu para o Rio de Janeiro, e que foi a semente da formidavel riqueza do sul, procedeu mesmo do Maranhão, e foi, effectivamente, a muda que dali trouxe o desembargador João Alberto Castello Branco?

E est'outra:

— João Hoppman, que foi o nosso primeiro exportador de café, recebeu a muda directamente do marquez de Lavradio, como informa o dr. Nicoláo Joaquim Moreira, ou conseguiu-a, já, dos Barbadinhos, como assegurava Araujo Porto Alegre a Joaquim Manoel de Macedo?

No Brasil, as anecdotas sobre a bebida asiatica, tornada, hoje, nossa, tornaram-se tão vulgares quanto ella mesma. Toda a gente bebe café. Toda gente entra nós "cafés". Nesta Republica, tivemol-o com musica e sem musica. Na antiga, era na "sala do café", no Senado e na Camara, que se improvisavam os "potins", que se aplainavam as difficuldades politicas, que se resolviam os problemas nacionaes. A "sala do café" deliberava. O plenario confirmava.

E ainda sobrou café para amanhã. Está cheia a chicara.

Mais Uma Calamidade

O SR. LUCIANO VE'RAS, ANTE AS DESGRAÇAS QUE ESTA' ESPALHANDO IMPUNEMENTE

O SR. Luciano Véras é mais um que surge na ribalta da publicidade, para vestir-se dos trajes de inquisidor dos que precisam lutar para viver, dos que precisam trabalhar para defender o amargurado pão de cada dia. O que mais torna pouco sympathica a figura desse engenheiro é o seu feitio de displiscencia pela desgraça alheia, rindo, gostosamente, entre os proprios injustiçados, que lhe foram falar. confiantes nos seus sentimentos moraes. Foi isso o que fez o sr. Luciano Véras. Procurado tambem pelos jornalistas, que desejavam informações sobre os factos de que era accusado, o famoso engenheiro recebeu-os com indelicadeza, dando expansões tetricas ao seu genio atrabiliario e violento.

Nada dóe tanto ao espectador dos acontecimentos humanos como vêr um cidadão encher-se de velleidades salvadoras e, para conquistar a fama que tanto almeja, armar-se de um alfange para espalhar a miseria, a fome, as lagrimas, o desespero, nos lares humildes, onde raramente a felicidade põe um momento de esperança e onde as incerteza do destino pesam permanentemente, como um castigo, a quem talvez não tenha crimes para merecel-o.

O sr. Luciano Véras, não póde alcançar o que seja miseria. Solteirão, sem pessoas que sustente, gozador da vida, ganhando quatro contos e tanto por mez, que avaramente esconde, sem dar esmolas aos pobres, o engenheiro das Estradas de Rodagem, espartilhado na sua soberba, desconhece a necessidade. Não sabe o que é um operario sem trabalho, vendo a companheira sem café e o seu filho sem leite. Não sabe o que é uma mãe chorando pela fome do mais querido dos seus entes...

O que é lamentavel é que as demissões em massa de operarios se verifiquem no Ministerio da Viação, cujo illustre titular tanto se tem desdobrado em esforços, no sentido de mitigar a desgraça dos nordestinos.

Emfim, o sr. Luciano Véras deve saber que um dia depois do outro é a peor sentença da sorte...

Doenças ano-rectaes
Dr. Lauro Borges
Tratamentos das hemorroidas sem operação e sem dor.
RODRIGO SILVA, 14-3.º — 2-1250

Partido Economista do Brasil

Do Centro dos Importadores de Fortaleza recebeu o Partido Economista do Brasil o seguinte officio:

"FORTALEZA, 18 de janeiro de 1933 — Illmo. sr. João Daudt de Oliveira, d. d. membro da Commissão Executiva do Partido Economista do Brasil, Rio de Janeiro.

Cumprimos o grato dever de accusar o recebimento da circular de 28 de dezembro pp., que v. s. se dignou de enviar a este "Centro".

Preliminarmente, cabe-nos agradecer-lhe a honrosa attenção dispensada a este "Centro" com o appello expontaneo que faz em favor da arregimentação da classe commercial, em torno de um Partido que represente, politica e economicamente, o commercio nacional e pugne pelos seus mais elevados direitos.

O "Centro dos Importadores de Fortaleza" vem acompanhando com sympathia esse movimento sadio que se opera no seio da grande classe commercial do paiz, em cuja dianteira desempenha papel de grande relevo o Partido Economista do Brasil. Comtudo, devemos salientar a v. s. que a Associação Commercial do Ceará, entre nós, já iniciou os primeiros passos no sentido da arregimentação da classe, em torno do Partido Economista, em vias de organização e esta corporação resolveu acompanhal-a e prestar todo seu apoio á iniciativa della e ao Partido que ella organizar, pois é naturalmente o leader local da classe commercial.

Servimo-nos do ensejo para apresentar a v. s. os protestos da nossa mais elevada estima e consideração e integral solidariedade ao Partido Economista do Brasil, e subscrevemo-nos muito attenciosamente, pelo "Centro dos Imporadores de Fortaleza". (assignado) — F. Floriano Delgado Perdigão, 1º secretario."

A 12 do corrente:
2.ª EDIÇÃO DAS
"MEMORIAS"
de HUMBERTO DE CAMPOS
Cuja 1.ª edição foi totalmente exgottada em 14 dias

TURF

A corrida de amanhã no Hippodromo Brasileiro

Com um programma realmente interessante, o Jockey Club Brasileiro realizará amanhã mais uma das suas habituaes sabbatinas.

Reunindo 45 inscripções, as seis carreiras que o constituem, apresentam-se, pois, além de bastante concorridas, muito equilibradas.

A prova mais attraente é o premio "Ronquido", com a dotação de 4:000$000, que será disputado em 2.000 metros por Itararé, Jaguaré, Acuerdo, Cartier, Macapá e a parelha Jundiá-Dollar, da coudelaria Albano de Oliveira.

Os premios "Dollar", "Salvaropa" e "Golden Boy", que formam o betting, ficaram egualmente bem organizados e são, por isso mesmo, outros tantos factores para o successo do "meeting".

Damos, abaixo, o programma completo, com as cotações que vigoraram hontem na Bolsa do Turf:

1ª carreira — Premio "Tritonia" — 1.500 metros — 3:000$, 600$ e 150$.

Ks. Cts.
1—1 Kleops.. .. .. .. 51 30
(2 Fusão 56 25
2|
(3 Herodes 47 40
(4 Aisca.. .. .. 49 50
3|
(5 Le Poupon 53 50
(6 Kahuana 55 50
4|
(7 Famoso.. .. .. .. 55 60

2ª carreira — Premio "Romance" — 1.400 metros — réis 3:000$, 600$ e 150$.

Ks. Cts.
(1 Setaurita 51 50
1|
(2 Walkyria 50 60
(3 Tomyassu' 55 40
2|
(4 Gavião.. .. .. .. 54 50
(5 Hortencia 53 35
3|
(6 Dorina 53 60
(7 Don Pedrito.. .. 53 25
4|
(" Lampreia.. .. .. 54 25

3ª carreira — Premio "Dollar" — 1.400 metros — 3:000$, 600$ e 150$ (Betting).

Ks. Cts.
1—1 Enitram.. .. .. .. 54 50
(2 Yára 52 50
2|
(3 Yearling 53 50
(4 Ebro 53 30
3|
(5 El Negro.. .. .. 53 30
(6 Ivon.. .. .. .. 53 40
4|
(7 Tuyuty.. .. .. .. 54 35

4ª carreira — Premio "Salvaropa" — 1.500 metros — réis 3:000$, 600$ e 150$ (Betting).

Ks. Cts.
1—1 Lon Chaney 52 25
(2 Marquita.. .. .. 53 40
2|
(3 Macá 51 50
(4 Hudson.. .. .. .. 52 60
3|
(5 Legislador.. .. .. 52 40
(6 Golden Boy 52 40
4|
(7 Seciliana 52 50

5ª carreira — Premio "Golden Boy" — 1 400 metros — 3:000$, 600$ e 150$ (Betting).

Ks. Cts.
(1 Matinée.. .. .. .. 54 22
1|
(2 Claro de Luna .. 52 60
(3 Ribatejo 52 50
2|
(4 Clumenta 54 40
(5 Little Jack 53 50
3|
(6 Transvaliana.. .. 55 40
(7 Jemopotyr.. .. .. 54 50
4| 8 Viola Dana.. .. .. 54 60
(9 Ubá.. .. .. .. 52 35

6ª carreira — Premio "Ronquido" — 2.000 metros — réis 4:000$, 800$ e 200$.

Ks. Cts.
1—1 Itararé 54 25
(2 Jaguaré 52 50
2|
(3 Acuerdo.. .. .. .. 48 60
(4 Cartier 52 35
3|
(5 Macapá 56 60
(6 Jundiá.. .. .. .. 56 20
4|
(" Dollar.. .. .. .. 53 20

A primeira carreira será realizada ás 15.30 horas.

Estatistica da temporada

JOCKEYS

Relação dos jockeys victoriosos nesta temporada, com o numero de montarias, collocações e premios levantados:

1—C. Fernandez, 29 m. 6 1|2 v. 6 s. 6 t... .. 33:700$
2—O. Coutinho, ap., 25 m. 5 v. 3 s. 6 t... 24:800$
3—R. Freitas, 26 m. 5 v. 6 s. 4 t.. .. .. 24:150$
4—C. Pereira, ap., 16 m. 5 v. 1 s. 1 t.. 19:000$
5—J. Canales, 25 m. 3 v. 7 s. 3 t.... .. .. 18:850$
6—W. Andrade, apr., 16 m. 5 v. 2 s. 1 t. 18:500$
7—I. de Souza, 2 m. 2 v. 2 s. 2 t.. .. .. 18:050$
8—J. Mesquita, 17 m. 3 v. 4 s. 3 t.. .. .. 15:350$
9—A. Rosa, 18 m. 3 v. 3 s. 1 t.. .. .. .. 13:200$
10—A. Henriques, 7 m. 2 v. 2 s. 1 t.. .. .. 11:000$
11—M. Medina, apr., 8 m. 3 v. 1 s.. .. 10:600$
12—L. de Souza, 15 m. 1 v. 4 s. 2t.. .. .. 6:400$
13—J. Santiago, apr. 6 m. 1 v. 1 s.. .. 4;800
14—G. Costa, apr., 19 m. 1 v. 2 s. 2 t. 4:700$
15—P. Spiegel, apr., 13 m. 1 v. 2 s.. 1 t.. 4:550$
16—C. Gomez, 6 m. 1 v. 1 t.. .. .. .. 4:200$
17—B. Garrido, 4 m. 1 v.. .. .. 4:00$
18—A. Castillos, apr., 5 m. 1 v. 1 s. 1 t.. 3:050$
19—F. Mendes, 1 m. 1|2 v.. .. .. 1:800$

Abreviaturas: ap.) aprendiz; m) montarias, v) victorias; s) segundos e t) terceiros.

PROPRIETARIOS

Relação dos proprietarios, cujos animaes já alcançaram victorias nesta temporada e premios levantados:

1— L. P. Machado, 3 v. 5 s. 3 t.. .. .. 16:550$
2—J. Portocarrero, 3 v. 1 s. 2 t.. .. .. .. 14:500$
3—Adhemar Faria, 3 v. 2 t.. .. .. 11:350$
4—O. A. Loureiro, 3 v 10:000$
5—W. C. Maluf, 2 v. 1 s.. .. .. 10:000$
6—P. Sampaio, 2 v.. 10:000$
7—A. J. P. Castro, 1 v. 8 s.. .. .. .. 8:700$
8—T. N. L. Rocha, 2 v. 3 s. 1 t.. .. .. 8:550$
9—A. B. Rodrigues, 2 v. 1 t.. .. .. 8:200$
10—F. Schneider, 2 v. 1 t.. .. .. 8:200$
11—A. Valentim, 2 v. 8:000$
12—F. J. Lundgren, 1 v. 4 s. 2 t.. .. .. 7:600$
13—A. G. Oliveira, 2 v. 1 t.. .. .. 7:200$
14—L. A. Castro, 1 v. 3 s. 2 t.. .. .. .. 6:500$
15—A. Matarazzo, 1 v. 1 s. 1 t.. .. .. .. 6:00$
16—Aggeu Souza, 1 v. 1 s. 1 t.. .. .. .. 5:000$
17—C. M. Siqueira, 1 v.. .. .. 5:000$
18—H. Marge, 1 v. .. 5:000$
19—E. F. Diniz, 1 v., 2 s. 3 t.. .. .. 4:950$
20—A. M. Castro, 1 v. 1 v. 1 t.. .. .. 4:800$
21—M. L. S. Oliveira, 1 v. 2 t.. .. .. 4:400$
22—Lorette e Leal, 1 v. 4:000$
23—A. S. Azevedo, 1 v. 4:000$
24—J. Rosa, 1 v.. .. .. 4:000$
25—F. Barroso, 1 v... 4:000$
26—N. X. Baptista, 1 v.. .. .. 4:000$
27—R. F. Barros, 1 v. 4:000$
1 v.. .. .. 4:000$
28—R. A. Jorge, 1 v. 4:000$
29—Cornello Ferreira, 1 v. 1 s.. .. .. 3:800$
30—M. C. Ferreira, 1 v. 1 s.. .. .. 3:600$
31—M. Assumpção, 1 v. 1 s.. .. .. 3:600$
32—A. Guinle, 1 v 1 t. 3:150$
33—Freire e Basilio, 1 v. 1 t.. .. .. 3:150$
34—C. Guinle, 1 v. .. 3:000$
35—Alves & Neves, 1 v. 3:000$
36—J. M. M. Costa, 1 v.. .. .. 3:000$
37—J. Carvalho, 1|2 v. 1 t.. .. .. 1:950$
38—G. Guinle, 1|2 v. 1:800$

Abreviaturas: v) victorias; s) segundos e t) terceiros.

A reunião de domingo

Em proseguimento da sua temporada extraordinaria de verão, o Jockey Club effectuará depois de amanhã, mais uma promettedora reunião, para a qual conseguiu organizar um attraente programma constituido de oito carreiras bem equilibradas.

Dentre essas provas, destaca-se, tanto pelo seu percurso e dotação, como pela classe dos concurrentes, o premio "Rapido", que vae dar ensejo a um novo encontro, em 2.000 metros, de Tritonia e Hoquendo e mais Sastre e Caton.

Reapparecendo domingo passado, a egua ingleza obteve um lindo e facil triumpho sobre o pensionista de Gabino Rodriguez, do qual recebia então tres kilos de vantagem, ao passo que agora vae dispensar-lhe um kilo. Apesar disso e de serem os dois outros competidores animaes de classe muito boa, a filha de Diomedes é ainda assim a favorita dos "cathedraticos".

As sete provas complementares do programma, todas ellas organizadas com bastante felicidade, são outros tantos elementos para o exito da corrida.

Damos a seguir o programma completo, com as cotações mantidas hontem no mercado do turf.

1ª carreira — Premio "Matinée" — 1.600 metros — 3:000$, 600$ e 150$000.

Ks. Cts.
1 Romance.. .. .. .. 52 25
2 Venus.. .. .. .. 56 20
3 Rico.. .. .. .. 56 40
4 Portena.. .. .. .. 53 50
5 Burby.. .. .. .. 52 50

2ª carreira — Premio "Walkyria" — 1.500 metros — 3:000$, 600$ e 150$000.

Ks. Cts.
1—1 Canace.. .. .. .. 54 40
(2 Ximena.. .. .. .. 53 40
2|
(3 Xaviana.. .. .. .. 53 50
(4 Sem Temor 52 70
3|
(5 Acuerdo.. .. .. .. 53 60
(6 Kremlim.. .. .. .. 56 35
4|
(7 Tempero, ex-Grand Ballon.. .. 54 30

3ª carreira — Premio "Eira" — 1.400 metros — 4:000$, 800$ e 200$000.

Ks. Cts.
1—1 Astral.. .. .. .. 54 60
2—2 Yatagan.. .. .. .. 54 20
3—3 Valeria.. .. .. .. 52 50
4—4 Yôyô.. .. .. .. 54 30
(5 Gandhi.. .. .. .. 54 40
5|
(6 Yonne.. .. .. .. 52 30

4ª carreira — Premio "Dux" — 1.600 metros — 4:000$, 800$ e 200$000.

Ks. Cts.
1 Aga Khan.. .. .. .. 54 25
2 Xaperu'.. .. .. .. 55 50
3 Vexilo.. .. .. .. 53 20
4 San Salvador.. .. 51 40
5 V. Rios.. .. .. .. 50 60

5ª carreira — Premio "Gandhi" — 1.300 metros — 5:000$, 1:000$ e 250$000 — (Betting).

(1 Visette.. .. .. .. 52 20
1|
(2 Chilon.. .. .. .. 54 40
(3 Yapon.. .. .. .. 54 50
2|
(4 Xarope.. .. .. .. 54 50
(5 Audaz.. .. .. .. 54 70
3 | 6 Minho.. .. .. .. 54 50
(7 Ada.. .. .. .. 52 70
(8 Bagdá.. .. .. .. 52 70
4 | 9 Amy.. .. .. .. 54 40
(10 Meiga.. .. .. .. 52 50

6ª carreira — Premio "Vexilo" — 1.600 metros — 4:000$, 800$ e 200$000 — (Betting).

Ks. Cts.
(1 Yokohama.. .. .. 52 30
1|
(2 Curacó.. .. .. .. 51 50
(3 Navy.. .. .. .. 52 25
2|
(4 Arlequim.. .. .. 48 40
(5 Xaréo.. .. .. .. 51 50
3|
(6 Valentão.. .. .. 50 40
(7 Blue Star.. .. .. 52 50
4|
(8 Gairino.. .. .. .50 70

7ª carreira — Premio "Radio" — 1.500 metros — 4:000$, 800$ e 200$000 — (Betting).

Ks. Cts.
(1 New Sttar.. .. .. 52 40
1|
(" Xangô.. .. .. .. 52 50
(2 Palospavos.. .. .. 50 40
2|
(3 Topaze.. .. .. .. 55 50
(4 Iberico.. .. .. .. 54 50
3|
(5 Xipotuba.. .. .. 53 35
(6 Araúna.. .. .. .. 50 70
4 |7 Mossoró.. .. .. .. 52 20
(" Guaxupê.. .. .. 50 50

8ª carreira — Premio "Rapido" — 2.000 metros — 5:000$, 1:000$ e 250$000.

Ks. Cts.
1 Tritonia.. .. .. .. 53 18
2 Hoquendo.. .. .. .. 52 30
3 Sastre.. .. .. .. 54 40
4 Caton.. .. .. .. 56 35

A coudelaria Mello Franco-Xavier da Silveira já tem jockey official

O jockey Antonio Henriques acaba de firmar contrato, por seis mezes, para as primeiras montas dos animaes que constituem a importante Coudelaria Mello Franco-Xavier da Silveira, á qual pertencem, entre outros animaes, o cavallo francez Kelani e o nacional Catinguá.

As estreantes de domingo

Disputando o premio "Gandhi", da reunião de depois de amanhã, no Hippodromo Brasileiro, correrão pela primeira vez em publico nesta capital, as duas potrancas seguintes:

ADA, castanha, nascida em 17 de outubro de 1929, no Estado de Minas Geraes, filha de Redoutable e Miki, de criação da Companhia Santa Mathilde e propriedade do sr. O. A. Loureiro. Treinador, José de Paula Mendes.

BAGDA', castanha, nascida em 15 de setembro de 1929, no Estado de São Paulo, filha de Lusignan e Boy-yo-san, de criação e propriedade do sr. Wadih C. Maluf. Treinador, Paulo Rosa.

O treinador Americo de Azevedo adquiriu tres pensionistas da Coudelaria Carlos Guinle

Os animaes Xaréo e Xipotuba, que desde o inicio da sua campanha nas pistas vinham defendendo a jaqueta verde, cinto e bonet ouro, da Coudelaria Carlos Guinle, foram adquiridos hontem pelo velho treinador Americo de Azevedo, bem como o potro Uruá, filho de Charleston e Roca, da turma que estreará este anno.

Esses animaes sempre estiveram sob os cuidados do compositor patricio que agora os comprou.

A carga do "Monte Sarmiento"

Conforme antecipamos, desembarcaram hontem de bordo do "Monte Sarmiento", as duas reproductoras argentinas adquiridas pelo Haras Minas Geraes e o cavallo Millaman II, comprado em Buenos Aires pelo turfman sr. E. Ferreira de Barros.

No mesmo vapor viajou tambem uma potranca tordilha que veiu consignada ao treinador Francisco Barroso.

Esses animaes vieram acompanhados pelo importador Fernando Barroso.

USAE O CREME DENTIFRICIO
Prophylactico
Espumante, Refrigerante para a bocca e Agradavel no sabor
O CREME DENTIFRICIO "PROPHYLACTICO" DEVE USAR-SE PARA O BRANQUEIAMENTO DOS DENTES E CONSERVAÇÃO DO ESMALTE.
Está provado que o creme dentifricio PROPHYLACTICO produz a prophylaxia da bocca e a belleza dos dentes e evita a sua destruição.
A' venda em todas as casas de primeira ordem, em todos os Estados do Brasil e na
PERFUMARIA KANITZ
RUA 7 DE SETEMBRO, 127 e 129

Chegaram de S. Paulo quatro animaes do Stud C. Pinto Coelho

Procedentes de S. Paulo, onde estiveram actuando, chegaram hontem a esta capital os animaes Tempero, ex-Grand Ballon, Clumenta e Herodes, da Coudelaria Constantino Pinto Coelho, além de uma potranca argentina que esse proprietario adquiriu naquelle turf.

Os tres primeiros estão inscriptos para as corridas de amanhã e domingo, no Hippodromo Brasileiro.

LEILÃO DE PENHORES
EM 10 DE FEVEREIRO DE 1933
C. B. Aurea Brasileira
(FILIAL)
RUA SETE DE SETEMBRO 187
O Catalogo será publicado no "Jornal do Commercio", no dia do leilão.

"CARICIDA" creme dentifricio formula do Cirurgião Dentista Alvaro Vaz. — Clareia os dentes, evita a carie dentaria, pyorrhéa e fortifica as gengivas. — Encontra-se em todas Drogarias, Pharmacias e Perfumarias.

MOÇAS!
A "Bibliotheca Feminina" está ao vosso dispôr! A melhor collecção de romances para senhoras e senhorinhas, escolhidos entre os autores de maior destaque!
Por 5$000 mensaes levará dois volumes de cada vez.
POR 3$000 MENSAES 1 volume de cada vez.
TOMEM UMA ASSIGNATURA!
Por essa infima quantia, poderão levar os livros para casa, para ler no bonde, nas barcas, etc.
Cada volume póde ser trocado até diariamente.
Informações — Phone: 4.2692
"LEITURA IDEAL"
LIVRARIA DE ALUGUEL
Rua do Carmo, 45 — 1º andar.
(Entre rua do Ouvidor e rua Sete de Setembro)

A PEDIDOS

O 1.º casamento do dr. Geraldo Rocha

Pelos ineditoriaes do "O Globo", o sr. dr. Antonio Carlos de Abreu Sodré, um dos novos advogados da sra. d. Helena Ziembinsky, deu publicidade á sentença com que o brilhante juiz sr. dr. José Antonio Nogueira julgou improcedente a excepção de coisa julgada opposta pelo dr. Geraldo Rocha á acção de desquite que lhe move sua ex-esposa.

Continua assim a referida senhora a lançar mão do processo desde inicio escolhido — o escandalo publico, — com o que em verdade, se tem dado muito bem.

Muito embora contrariando velhos habitos dos quaes só excepcionalmente abrimos mão, daremos publicidade á minuta do aggravo que interporemos, e na qual a referida sentença será devidamente analyzada.

R. Machado Bitencourt
Sylvio da Fontoura Rangel
Advogados

Só para homens
Sapatos de chromo a ponto de pneu, durabilidade garantida no minimo por 6 mezes a 15$. SENADOR POMPEU, 154. Pedidos. pelo Correio, a Izabel Soler, mais 2$500.

AOS DIRECTORES DE COLLEGIOS
Academico de medicina, com solido conhecimento de diversas materias, offerece-se para leccionar.
Cartas para R. Moreira, na "gerencia" deste jornal.

COLLEGIO OTTATI
SOB INSPECÇÃO OFFICIAL
Para os Alumnos da Capital e do Interior, tanto para INTERNATO como para o SEMI-INTERNATO e o EXTERNATO, dos seus cursos: JARDIM DA INFANCIA, PRELIMINAR, ADMISSÃO e GYMNASIAL, estão iniciadas as Matriculas. A reabertura das Aulas dar-se-á a 2 de FEVEREIRO para os cursos PRELIMINAR e ADMISSÃO e a 15 de MARÇO, para o GYMNASIAL.
O Collegio continúa a manter selecto Corpo Docente todo elle registado no Departamento Nacional, do Ensino e ministra aos seus alumnos a Instrucção Militar, Musica, Gymnastica, Religião e Jogos Esportivos.
Peçam PROSPECTOS e INFORMAÇÕES pelo Telephone: 6-0851, ou por cartas, á rua Marquez de Olinda n. 61, (Botafogo). RIO DE JANEIRO.
Departamento masculino: Rua Marquez de Olinda, 61 a 67
Departamento feminino: Rua Marquez de Olinda, 45.

CLINICA DE VIAS URINARIAS
Dr. Samuel Kanitz
membro da Sociedade de Urologia da Allemanha, ex-assistente dos professores Lichtemberg, Lewin, Joseph de Berlim e Haslinger de Vienna. Especialista: em doenças dos Rins. Bexiga. Prostata. Urethra. Doenças de Senhoras. Diathermia. Ultra Violetas. Consultorio: 7 de Setembro, 42, Sob., das 13 ás 17 horas. Phone: 4-4493.

JOCKEY-CLUB BRASILEIRO

PROGRAMMA OFFICIAL DA 8ª REUNIÃO, EM 4 DE FEVEREIRO DE 1933

A's 15.30 — 1ª carreira — Premio TRITONIA — 1.500 metros — Premios: 3:000$ e 600$000.

Kilos
1 Kleops 51
2 Fusão 56
3 Herodes 47
4 Aisca 49
5 Le Poupon 53
6 Kahuana 55
7 Famoso 55

A's 16.00 — 2ª carreira — Premio ROMANCE — 1.400 metros — Premios: 3:000$ e 600$000.

Kilos
1 Setaurita 51
2 Walkiria 50
3 Tomyassu' 55
4 Gavião 54
5 Hortencia 53
6 Dorina 53
7 Dom Pedrito 53
" Lampreia 54

A's 16.30 — 3ª carreira — Premio DOLLAR — 1.400 metros — Premios: 3:000$ e 600$000.

Kilos
1 Enitram 54
2 Yára 52
3 Yearling 53
4 Ebro 53
5 El Negro 53
6 Ivon 53
7 Tuyuty 54

A's 17.00 — 4ª carreira — Premio SALVAROPA — 1.500 metros — Premios: 3:000$ e 600$000.

Kilos
1 Lon Chaney 52
2 Marquita 53
3 Macá 51
4 Hudson 52
5 Legislador 52
6 Golden Boy 52
7 Seciliana 52

A's 17.35 — 5ª carreira — Premio GOLDEN BOY — 1.400 metros — Premios: 3:000$ e 600$000.

Kilos
1 Matinée 54
2 Claro de Luna 52
3 Ribatejo 52
4 Culmenta 54
5 Little Jack 53
6 Transvaliana 55
7 Jemopotyr 54
8 Viola Dana 54
9 Ubá 52

A's 18.10 — 6ª carreira — Premio RONQUIDO — 2.000 metros — Premios: 4:000$ e 800$000.

Kilos
1 Itararé 54
2 Jaguaré 52
3 Acuerdo 48
4 Cartier 52
5 Macapá 56
6 Jundiá 56
" Dollar 53

Rio de Janeiro, 1 de Fevereiro de 1933. — A Commissão de Corridas.

Jockey Club Brasileiro

CARNAVAL DE 1933

A Directoria resolveu que, mediante a contribuição de cem mil réis, seja concedido um numero limitado de ingressos aos filhos de socios maiores de dezoito annos. As propostas deverão ser apresentadas pelos paes á secretaria até 15 de fevereiro proximo futuro afim de ser extrahido o cartão de ingresso, com a respectiva photographia.

As propostas são encontradas na Portaria.

Outrosim, a directoria avisa que para o ingresso nas festas de Carnaval deverão ser apresentados as carteiras de socio e os cortões de filhos de socios (menores de dezoito annos) que esoão sendo extrahidos mediante a apresentação das fichas devidamente preenchidas, acompanhadas de tres retratos dos socios e de dois de cada filho, do formato de 3 x 4. As fichas são encontradas na Portaria.

Secretaria, 28 de janeiro de 1933.
ADHEMAR DE FA..A,
Secretario.

JOCKEY-CLUB BRASILEIRO

PROGRAMMA OFFICIAL DA 9ª REUNIAO, EM 5 DE FEVEREIRO DE 1933

A's 14.00 — 1ª carreira — Premio MATINE'E — 1.600 metros — Premios: 3:000$ e 600$000.

Kilos
1 Romance 52
2 Venus 56
3 Rico 56
4 Portena 53
5 Burby 52

A's 14.30 — 2ª carreira — Premio WALKIRIA — 1.500 metros — Premios: 3:000$ e 600$000.

Kilos
1 Canace 54
2 Ximena 53
3 Xaviana 53
4 Sem Temor 52
5 Acuerdo 53
6 Kremlin 56
7 Tempero ex-Grand Ballon 54

A's 15.00 — 3ª carreira — Premio EIRA — 1.400 metros — Premios: 4:000$ e 800$000.

Kilos
1 Astral 54
2 Yatagan 54
3 Valeria 52
4 Yôyô 54
5 Gandhi 54
6 Yonne 52

A's 15.35 — 4ª carreira — Premio DUX — 1.600 metros — Premios: 4:000$ e 800$000.

Kilos
1 Aga Khan 54
2 Xaperu' 55
3 Vexilo 53
4 San Salvador 51
5 Vermiol Rios 50

A's 16.10 — 5ª carreira — Premio GANDHI — 1.300 metros — Premios: 5:000$ e 1:000$000.

Kilos
1 Visette 52
2 Chilon 54
3 Yapon 54
4 Xarope 54
5 Audaz 54
6 Minho 54
7 Ada 52
8 Bagdá 52
9 Amy 54
10 Meiga 52

A's 16.45 — 6ª carreira — Premio VEXILO — 1.600 metros — Premios: 4:000$ e 800$000.

Kilos
1 Yokohama 52
2 Curacó 51
3 Navy 52
4 Arlequim 48
5 Xaréo 51
6 Valentão 50
7 Blue Star 52
8 Gairino 50

A's 17.20 — 7ª carreira — Premio RADIO — 1.500 metros — Premios: 4:000$ e 800$000.

Kilos
1 New Star 52
"Xangô 52
2 Palospavos 50
3 Topaze 55
4 Iberico 54
5 Xipotuba 53
6 Araúna 50
7 Mossoró 52
" Guaxupé 50

A's 18.00 — 8ª carreira — Premio RAPIDO — 2.000 metros — 5:000$ e 1:000$000.

Kilos
1 Tritonia 53
2 Hoquendo 52
3 Sastre 54
4 Caton 56

Rio de Janeiro, 1 de Fevereiro de 1933. — A Commissão de Corridas.

Indicador Profissional

Dr. Alvaro Moutinho
Doenças dos rins, bexiga, prostata, etc. Cura rapida, sem dôr da GONORRHE'A aguda ou chronica e suas complicações no homem e na mulher, prostatites, cistites, orchites, inflammações do utero, ovarios etc. Tratamento pela electricidade. Diathermia. Darsonvalização. Ozonothermia. Estreitamento da Urethra. IMPOTENCIA
11 ás 18 — Buenos Aires, 77-4º. Consultas para operarios e empregados no commercio a preços reduzidos: 18 ás 19.

Clinica Medico-cirurgica
DR. AMERICO CAPARICA
Consultorio: Rua Visconde de Rio Branco, 31 (sobrado)
DIARIAMENTE DAS 3 A'S 7 HORAS
Telephone. 2-2949.
Residencia — Rua Riachuelo 86. Telephone. 2-7804

Advogado
ROBERTO LYRA
PATROCINIO DE CAUSAS MEDIANTE CONTRATO.
Ed. "Jornal do Commercio" 1º S. 106 — 4-5982 — 16 ás 19.

Dr. Oliveira Botelho:
Tratamento pela vaccina do proprio sangue do doente — tuberculose, asthma, diabete, papo, certas cegueiras, molestias da pelle, etc — 169 General Polydoro — 9 ás 11 — Tel.: 6-0575

HEMORRHOIDAS cura radical sem dôr e sem operação. Doenças ano-rectaes. Vias urinarias.

Dr. Joaquim de Oliveira
Rua Visconde do Rio Branco 31.1º andar (elevador). diariamente das 4 1/2 em deante. Tel. 2-2949.

Dr. Water B. Moreira
Molestias do utero, ovarios partos e operações.
RES.: FERREIRA DE ANDRADE 42 — Tel. 9-2460.
CONS.: ARCHIAS CORDEIRO, numero 198-sob.

Dr. Baptista de Paula
DENTISTA
Rua da Carioca 6 - 4º andar

CARDILLO FILHO
Advogado
RUA DA QUITANDA, 59 — 2º AND. — (Salas da frente). — TELEPHONE: 4-1211

O. Goulart Monteiro
ADVOGADO
RUA QUITANDA 59-3 — T. 4-1046.

DENTADURAS ANATOMICAS
Seguras como se fôssem pregadas em cem qualidades desde
100$000 até 2:000$
Bridges e corôas de ouro
Pagamento a prestações
ORÇAMENTOS GRATUITOS
— Clinica Dentaria —
79, Buenos Aires, 79

Theodoro Arthou
ADVOGADO
Rosario. 102-1º — 3-3810

Clinica Veterinaria
Dr. W. von FRETZ
Phr. Leme. Tels. 7-2352 e 9-3874

Dr. Oswaldo Barbosa
PROF. DE CLINICA MEDICA DA FACULDADE DE MEDICINA DO PARA'
Doenças do figado, estomago, pulmões e coração.
Installações completas de electricidade medica, raios X. alta frequencia, banhos hydro-electricos e de luz, raios infra-vermelhos e ultra violetas.
EXAMES DE LABORATORIO
CONSULTORIO: 7 de Setembro 135 3º andar — 2-0598
RESIDENCIA: Rua Paulino Fernandes 82 — Botafogo, 6-2231.

DR. MALTA DA COSTA
Analises médicas e vacinas autógenas — R. Ourives, 5-5º andar— Fone: 2-3047.

CASA DE SAUDE DA ASSOCIAÇÃO DOS CONSTRUCTORES CIVIS
R. do Senado n. 213 — Tel. 2-0964
Director Dr. Julio Pinto Brandão
Cirurgia em geral, especialmente cirurgia do ventre e vias urinarias, fracturas e apparelhos. Aberta a clinica de todos os senhores medicos.
RAIOS X
A CARGO DOS DRS.: VICTOR E PAULO CORTES.
PREÇOS MODICOS.

Dr. Fernando Paulino
Cirurgia — Vias urinarias
Assembléa, 70-1º—Diariamente de 3 ás 5. — T. 2-5263. — Sanatorio S. Geraldo, 5 ás 7. — T. 6-0155.

VIAS URINARIAS
Cura da gonorrhéa aguda e chronica e suas complicações. Tratamento rapido dos estreitamentos pela electricidade. Doenças venereas. — Dr. Raul Rocha — das 9 ás 11 e das 3 as 6. — Sete de Setembro 195 — Operações com anesthesia local — Preços modicos.

DR. A. SATTAMINI ROOSENBOOM
Do serviço de cirurgia e vias urinarias do Hospital São Francisco de Assis — Urologista da Caixa da Light.
Resid.: — RUA COPACABANA, 106 — Telephone 7-3211.
Consultorio ASSEMBLEA, 67-2º. and. — Telep.. 2-7539 — 2 as 4.

CASA DE SAUDE SÃO SEBASTIÃO
160-RUA BENTO LISBOA-160
Telephones: 5-4001 — 5-4002.
DIARIAS DESDE 15$000
Situada no local mais aprazivel desta cidade. Aberta a clinica de todos os srs. medicos.
OPERAÇÕES E PARTOS
REGIMENS ALIMENTARES.
Duchas. Raio X.
Medico: dr. Cincinato Simões Corrêa. — Director: Luiz Simões Corrêa.

DR. JORGE PEREIRA
Assistente do Serviço de Cirurgia geral do Hospital São Francisco de Assis — Cirurgião da Caixa da Light.
Cirurgia em geral gastro-enterologica. Cons.: Assembléa, 67, 2º — segundas, quartas e sextas, das 2 as 4 horas — Telep.. 2-7539.
Res.: Paysandu', 28—Telep.: 5-2988

Com a Embaixada do Andarahy Que Hoje Chega ao Rio, Será Por :: :: Zezé Que a Integrou Deslindado o Incidente Victor-Ennes :: ::

RAYMUNDO LEITE EMITTE SUA OPINIÃO SOBRE O BOX METROPOLITANO

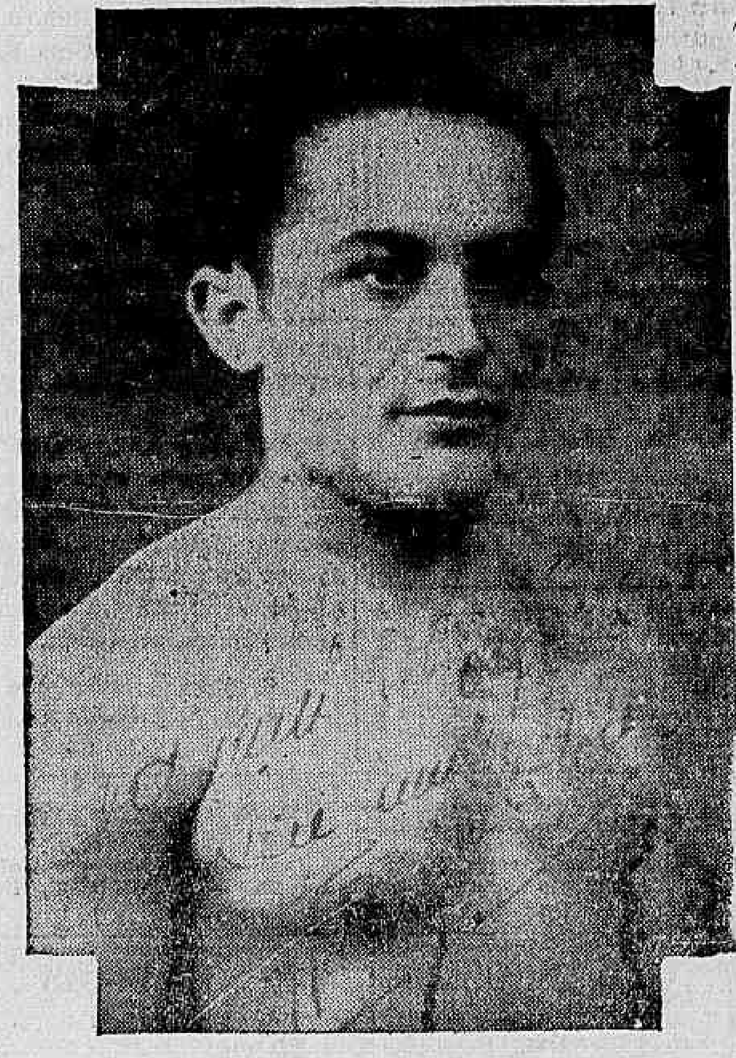

Raymundo Leite, o abnegado propugnador do box nacional e director do S. Christovão B. Club

Em nossa edição de hontem, promettemos dar hoje, a opinião de Raymundo Leite sobre o box na Capital da Republica.

Pezemos assim uma especie de "enquete" entre as principaes figuras desse sport.

Raymundo Leite se bem que assoalhem não ser um perfeito na "managerie" tem a seu favor o esforço e a bôa vontade individual para com as reuniões pugilisticas, uma feição particular com seus "pupillos", o que o torna antes um amigo que preceptor e um modo todo especial que captiva aquelles que batalhando pelo verdadeiro "box", travam relações com elle.

Leite, ou melhor o "Cearense", escreveu-nos uma carta.

Deu-lhe a feição de palestra.

O nosso leitor terá a certeza da combatividade desse elemento pela "nobre arte" e pelo que nos escreveu terá a certeza da sinceridade de seus esforços.

"Antes de tudo devo declarar que desejo deixar aqui minha impressão, o meu franco pensar sobre a vidente decadencia em que se encontra o esporte do meu coração.

Não é sómente á classe de empresarios que cabe toda a culpa deste colapso como todos julgam, mas, tambem, e em grande parte, aos proprios "boxeurs" que pelejam em nossos "rings", com honrosas excepções, já se vê.

Quando apparece um aventureiro dos muitos que temos visto, cujas intenção é sómente a de arranjar a "nota" de qualquer maneira, os nossos preparadoress e os proprios pugilistas collocam-se ás suas disposições immediatamente, dando no fim, porém, o resultado das ultimas lutas que temos assistido.

Entretanto, quando um treinador se propõe a trabalhar com honestidade encontra pela frente toda sorte de obstaculos. Ora, o publico já está cansado de bancar o "trouxa" e não se quer passar mais para assistir aos taes espectaculos de tapeações e já não é sem tempo que se deve acabar com estas bandalheiras que cada vez mais, vêm enterrando o esporte da "nobre arte".

A commissão de box á qual muitos pretendem que seja a culpada destes taes espectaculos, é que deve ser a menos atingida, pois não é com o seu consentimento que os empresarios apresentam um programma e fazem realizar coisa muito differente. O que deviam fazer neste caso era punir os exploradores da bolsa alheia, mas se não o fazem é justamente para não peorar a situação daquelles que se esmurram, expondo-se a toda sorte de accidentes por bolsas que se não recompensam o esforço da luta e dos treinos, dão pelo menos para a ajuda de sua manutenção.

O que nos vale, o que ainda faz com que se fale em "box" em nossa terra é justamente a nossa intrepida imprensa que pela voz autorizada de consagrados chronistas como Baptista Franco, Aluizio Affonseca, Gerson Bandeira, Hugo de Mello, Indalicio Mendes, Mario Rodrigues Filho, Palamenta, Aristoteles Caribé, Tupan e muitos outros, cujos nomes não me vem a mente, têm feito tudo para moralizar os nossos espectaculos pugilisticos.

No decorrer do anno passado, um cidadão deu a optima idéa de se formar uma sociedade syndicalisada para dirigir o nosso "box". Eu tive o prazer de ser ouvido e francamente, fiquei deveras radiante com esta opportunidade que nos dava a esperança de ter d'ahi por diante, facilitada a marcha para a victoria, o que já não era sem tempo, pois todas as classes têm a sua sociedade e, onde a sociedade ha união e onde ha união existe o progresso. Pois bem, o referido senhor que havia tido esta magnifica idéa naturalmente, encontrando má vontade por parte dos maioraes desanimou e até hoje não se falou mais na tal organização.

Uma coisa faço questão de declarar é que com todos os atropelos possiveis e impossiveis eu só desanimarei de lutar pelo alevantamento de minha diversão predilecta, no dia em que fôr transferido para o outro mundo, pois ainda tenho muita fé que hei de ver satisfeita a minha maior aspiração e esta não ha de tardar, logo que idéas novas e bem intencionadas surjam no pugilismo nacional.

Desejo ainda fazer uma revelação. Eu tinha em mente fazer realizar umas lutas dando como bolsa aos lutadores que tomassem parte, a renda da bilheteria para ser dividida entre elles, sujeitando-me a trabalhar com toda a vontade nas horas de minha folga, sem auferir o menor lucro a não ser aquelle de ter a satisfação de ver os amadores sobre a minha guarda pelejarem em publico e apreciar assim, a forma de cada um.

Pois bem, de todos aquelles que foram convidados para enfrentar os meus pupilos somente um appareceu. Foi Antonio Carriço que immediatamente se collocou á minha disposição, acto este que deve ser citado como um elogio a este pugilista.

Dos outros, nem signal.

Ao terminar esta quero deixar aqui registrado os meus sinceros agradecimentos ao meu muito distincto amigo Hugo de Mello, 1º secretario da S. C. B. C. e prestigioso chronista do DIARIO CARIOCA, pessôa que está apta a receber a adhesão de todos aquelles que desejam trabalhar para o engrandecimento do "box" em nossa terra, ou então, no São Christovão Boxing Club, á rua Mourão do Valle, n. 4, lugar onde me poderão encontrar todos os dias depois das 17 horas.

ACADEMIA DE COMMERCIO

Fundada em 1902. Officialisada. Fiscalisada

DECANA DO ENSINO SUPERIOR DO COMMERCIO. — Aulas diurnas e nocturnas para ambos os sexos. — Exames de admissão (Janeiro). Matricula (Fevereiro). — FACULDADE DE SCIENCIAS POLITICAS E ECONOMICAS. — (Curso Superior)

Peçam prospectos - PRAÇA 15 DE NOVEMBRO - Tel.: 4-5373

FOOT-BALL

Um appello aos rubro-negros

Pede-se o comparecimento de todos os verdadeiros rubro-negros á reunião de hoje, na séde do Club de Regatas do Flamengo, afim de formular um protesto vivo á idéa de se extinguir o quadro de football.

Todos á reunião das 20 horas de hoje, na séde provisoria, no Lyceu de Artes e Officios, sito á rua Almirante Barroso.

Um grupo de socios

PASCHOAL SEGRETO INDICA POR CARTA AO CONSELHO DELIBERATIVO O NOME DE ARMANDO DE VIRGILIS PARA A PRESIDENCIA DO FLAMENGO

"Presados amigos — Saudações — Havendo, por motivo doutrinario, renunciado á presidencia do nosso querido Club de Regatas do Flamengo, sinto-me na obrigação de indicar para substituir-me, um ardoroso rubro-negro, que, pelos seus dotes de caracter, amor ao club e capacidade de administração, possa levar de vencida a época excepcional de progresso e transformação, iniciadas por todos nós.

Assim sendo, venho pedir-lhes que sustentem na urna presidencial, hoje, ás 20 horas, o nome do nosso consocio Armando de Virgilis, que é pessoa de cultura, intelligencia e accendrado amor ao Club de Regatas do Flamengo.

Façamos tudo pela victoria de sua candidatura, que é o mesmo que batalharmos pelo Flamengo.

Rio de Janeiro, 3 de fevereiro de 1933 — Paschoal Segreto Sobrinho."

America F. Club

Para a sua temporada desportiva de 1933, recebemos do America F. C. dois permanentes para o nosso chronista e o nosso photographo. Gratos.

Independencia F. C.

Realiza-se no proximo domingo o festival sportivo organizado pelo club acima, no campo do Petrocochino F. Club, em homenagem ao presidente desse gremio e de sua madhinha a senhorinha Walkyria.

O programma ficou assim organizado:

1ª prova — ás 9 horas — Combinado Silva Telles x Combinado Waldemar.

2ª prova — ás 10 horas — Combinado Tanho x Combinado Jardim.

3ª prova — ás 11 horas — Combinado Leopoldo x Cruz de Malta.

4ª prova — ás 12 horas — Combinado 11 Casados x Combinado 30 de Maio.

A's 2,30 — Caju' F. C. x Liberal S. C. A's 3,30 — Combinado 24 de Outubro x S. C. Domingos Ribeiro. A's 4,30 — Souto F. C. x Amazonas F. C. A's 5,30 — honra — Rio Comprido F. C. x Noite F. C.

O club que maior numero de tombolas passar receberá como premio uma linda taça sympathia.

Na falta de algum club convidado para este festival, jogará em sua substituição um combinado da casa.

O festival do S. C. Campinho

No proximo domingo, o S. C. Campinho, filiado á Liga Metropolitana, realizará seu festival sportivo, tendo por local a sua praça de sports.

O programma está assim elaborado:

1ª prova — ás 9 horas — Floresta F. C. x Antonio de Souza F. Club.

2ª prova — ás 10,10 horas — Silva Gomes F. C. x Cascadura F. C. — (Revanche).

3ª prova — ás 11,20 horas — Chave de Ouro F. C. x Oriente F. C. — (Revanche).

4ª prova — ás 12,30 horas — Bohemios de Sampaio x Bohemios de Engenho Novo.

5ª prova — ás 13,40 horas — Montanha F. C. x Coração F. C. — (Homenagem ao commandante da Montanha).

6ª prova — ás 14,50 horas — Carracena F. C. x Divisão F. do encouraçado "São Paulo" — (Homenagem á Casa Cararcena).

7ª prova — ás 16 horas — Itapema F. C. x Annibal Mendonça F. C. — (Homenagem ao cruzador "Itapema").

8ª prova — ás 17,10 horas — Gaúcho F. C. x Combinado Guanabara F. C. — (Revanche) — Homenagem aos torcedores do Gaucho e Combinado Guarany F. C.

União Campista F. C.

CONVOCAÇÃO DE JOGADORES DOS 1º E 2º TEAMS

Afim de tomarem parte em um jogo amistoso, o director sportivo do "União Campista F. C." pede o comparecimento dos seguintes jogadores: do 1º team: Marcilio — Virgilio — Tonteira — Broinha — Coloca — França — Monteiro — Laert — Miguel — Claudionor — Honorato — Antonio — Faustino e Esmeril. Do 2º team: Morgado — Gastritone — A. Claudio — Zezé — José — Africano — Aristides — Nilo — Popó — Alvino — João — Henrique e Lima.

A's 12 horas do proximo domingo.

Os profissionaes argentinos do River Plate vão jogar em São Paulo

Friedenreich, que provavelmente irá á Argentina

Em Buenos Aires, Marinetti, representante do S. Paulo F. C., vem de firmar contrato com o River Plate, afim desse club de profissionaes argentinos excursionar á capital paulista.

Por essa excursão o club argentino receberá 50:000$, compromettendo-se a realizar tres jogos em S. Paulo e de retorno levar o club de Friedenreich ao Prata, que desfrutará as mesmas vantagens dos nossos provaveis visitantes.

Campeonato de "chauffeurs"

A tabella do campeonato dos chauffeurs marca para domingo proximo, no campo do Fundição Nacional A. Club, dois encontros importantes.

PRAÇA DA BANDEIRA x V. DE BOTAFOGO

E' o mais importante. Ambos possuem esquadras adestradas, aptas a vencerem o encontro.

PRAÇA DA REPUBLICA x V. SÃO JANUARIO

Este encontro tem a remarcal-o o ardor com que batalham as duas equipes.

Rio de Janeiro F. C.

No campo do Rio-Petropolis, no proximo domingo, será realizado o festival do club acima, cujo programma está assim elaborado:

1ª prova — ás 10 horas — em homenagem ao sr. José Mossont. C. P. Gambôa x C. P. Rochinha. Juiz — Sr. Caetano Thomé.

2ª prova — áa 11 1|2 horas — em homenagem ao sr. Manoel Prado. S. C. Recreio da America x C. P. João Caetano. Juiz — sr. Augusto Vianna.

3ª prova — ás 12 1|2 horas — em homenagem ao sr. Rosalvo Duarte. Paulo de Frontin F. C. x S. C. America. Juiz — sr. Djalma Maltez.

4ª prova — ás 13 1|2 horas — em homenagem ao sr. Moacyr Pinto. S. C. Senado x Não por nós F. C. Juiz — sr. Rosalvo Duarte.

5ª prova — ás 14 1|2 horas — em homenagem ao sr. Armando Costa Peixoto. Eunizia F. C. x S. C. Giffonio. Juiz — sr. Moacyr Pinto.

6ª prova — ás 15 1|2 horas — em homenagem ao sr. Eurico Costa Velho. Mont Alvern F. C. x Tiradentes. Juiz — sr. José Luiz Justo.

7ª prova — honra — ás 16 1|2 horas — em homenagem ás pastorinhas de S. José e dedicada a todos os clubs que tomarem parte no festival. S. C. Olympico x Vera Cruz. Juiz — sr. Joaquim Furtado.

BASKET-BALL

No Gymnasio Vera Cruz

Tem-se tornado interessante os treinos de basket-ball realizados pelos alumnos do curso de férias.

O treino de hontem foi muito animado, tendo se ferido o encontro entre dois teams, cujos disputantes estavam assim distribuidos:

Azul — Rolando, Alvaro, Nunes, Fonseca e Luiz I (depois Alberto).

Branco — Ramos, Newton, Claudio, Collim e Djalma.

Muito equilibrado foi o embate, tendo por isto se tornado interessante.

O 1º tempo terminou com o mesmo placard, que estava no principio do jogo, 0x0.

No segundo tempo, porém, houve varias cestas, tendo se destacado neste team o player Alberto, que conquistou para o seu bando 3 cestas, sendo uma em um bello estylo.

VOLLEY-BALL

No Gymnasio Vera Cruz

Foi levado a effeito, hontem, no Gymnasio Vera-Cruz mais uma interessante pugna de volley-ball, ferida entre dois teams do curso de férias, estando as equipes disputantes, assim formadas:

Team A — Djalma, Luiz I, Luiz II, Newton, Alvaro e Alberto.

Team B — Rolando, Nunes, Ramos, Collim, Claudio e Fonseca.

A partida foi um tanto equilibrada, tendo no final da peleja o team A demonstrado algo de superior ao adversario, razão por que obteve a victoria por um score um pouco avançado, 30x21.

Ainda assim a peleja foi interessante em virtude de terem os players procurado applicar golpes technicos, como sejam collocações, cortadas intelligentes.

NATAÇÃO

Serão realizadas hoje, na piscina do Fluminense as primeiras eliminatorias

Na piscina do Fluminense F. Club, serão realizadas hoje á noite, ás 9 horas, as primeiras eliminatorias da Federação.

E' o seguinte o programma a ser corrido hoje:

100 metros — Nado livre — Homens.

100 metros — Nado de peito — Homens.

400 metros — Nado livre — Homens.

100 metros — Nado de costas — Homens.

1.500 metros — Nado livre — Homens.

200 metros — Nado de peito — Homens.

Planos de sorteios

Todas as pessoas que desejem quaesquer esclarecimentos sobre clubs de sorteios é favor se dirigirem á RUA URUGUAYANA, 222, 1.º e 2.º andares, telephone 4-2662, onde serão attendidas immediatamente. Aquelles que têm necessidade de informações nesse sentido, encontrarão pessoal habilitado a lhes attender. Uruguayana, 222.

Os Sports em Nictheroy

A REUNIÃO DOS PRESIDENTES — O C. S. NÃO SE REUNIU — A ASSEBLÉA DE HOJE NO FLUMINENSE F. C. — O C. D. DO CANTO DO RIO

Na séde da Amea vão se reunir hoje, convocados pelo dirigente daquella entidade, os presidentes dos clubs filados, afim de ser estudado o memorial que brevemente será entregue ao interventor solicitando isenção de impostos aos respectivos gremios.

O CANSAÇO DO CONSELHO SUPERIOR

Não se reuniu ante-hontem, esse poder da Amea, pois varios conselheiros talvez cansados de trabalhar em alguma reunião carnavalesca, lá não appareceram.

NO FLUMINENSE

No querido gremio da Avenida 7, vae ser realizada hoje, ás 21 horas, importante assembléa geral, afim de ser eleito o Conselho Deliberativo do club.

O CONSELHO DELIBERATIVO DO CANTO DO RIO

No vindouro dia 7, vae reunir-se os membros do Conselho Deliberativo do alvi-anil, afim de ser resolvida a seguinte ordem do dia:

Concessão de titulo de socio remido; interesses geraes.

SPORTISTA ENFERMO

Desde domingo ultimo guarda o leito, o estimado director de football do Canto do Rio, Romeu Smith Pinto.

A' sua residencia tem affluido grande numero de amigos.

DIARIO CARIOCA faz votos pelo seu completo restabelecimento.

BLENORRAGIA

GARANTE-SE A CURA RADICAL EM 30 DIAS

DR. FREDERICO HOPPE JR.

O PAGAMENTO E' FEITO APO'S O EXAME NEGATIVO

Av. Rio Branco, 173-6.º andar — Das 16 ás 17 hs.

O S. C. Internacional de Petropolis jogará domingo com um combinado carioca

Alfredo, o commandante do ataque

No proximo domingo a afficção petropolitana do football terá a visita de um seleccionado carioca.

Segue a embaixada carioca para a linda cidade serrana attendendo a um convite do S. C. Internacional.

Assim, os desportistas petropolitanos, a exemplo do que vem acontecendo nos ultimos domingos, presenciarão a mais um interestadual, desta vez jogado por "cracks" de lá e daqui.

Por isso pode-se desde já aquilatar o enthusiasmo a que attingirá o prelio ora em perspectiva, uma vez que a delegação carioca será integrada de elementos como: Victor, Benedicto, Canalli, Prego, Nilo e Alfredinho.

O Internacional, club senhor de uma das mais fortes equipes petropolitanas, tudo fará para vencer a equipe visitante, que está assim organizada:

Chefe de honra — Dr. Castello Branco; chefes — Luiz Vinhaes e capitão Manoel Ferreira Coelho; jogadores — Victor Gonçalves — Benedicto Menezes — Orlando Pessoa — dr. Carlos Leal Burlamaqui — Luciano de Souza — Helio Soares — Heitor Canalli — José Maurer Ripper — Nilo Murtinho Braga — Alfredo Williemens — João Coelho Netto — Theophilo B. Pereira — José Castro Caminha — Salvio Corrêa e Firmino Rocha.

REMO

O programma da Federação para 1933

A Federação B. das S. do Remo vem de organizar o seu calendario sportivo de 1933.

Assim é que foi organizado o seguinte programma:

Fevereiro 12 — Competição do C. R. São Chrictovão.

Março 12 — Competição do Boqueirão do Passeio.

Abril 16 — Federação Brasileira das Sociedades do Remo (Campeonatos).

Junho 11 — Federação Brasileira das Sociedades do Remo.

Agosto 6 — Federação Brasileira das Sociedades do Remo.

Outubro 15 — Federação Brasileira das Sociedades do Remo.

Novembro 12 — Competição do C. R. Icarahy.

Dezembro 17 — Competição do G. R. Gragoatá.

Dr. Newton Motta

Medico

(Do Hospital S. Francisco e Beneficencia Hespanhola)

MOLESTIAS DAS SENHORAS — CIRURGIA — PARTOS

Consultorio: R. Leopoldina Rego, 32 (sob.)-Ramos—De 5 ás 7

Residencia: R. Professor Gabizo 198 — Tel. 8-2648

A MELODIA

Radios, Discos e Victrolas a longo prazo.

R. GONÇALVES DIAS, 40

THEATRO

(Continuação da 4ª pagina).

"Paiz do Contra", com exito, no Carlos Gomes

A revista carnavalesca de Paulo de Magalhães, "Paiz do Contra" vae obtendo no theatro Carlos Gomes, um acentuado exito, com as canções de maior successo para o Carnaval de 1933.

Entre os numeros de maior exito de "Paiz do Contra" podemos mencionar "Mulher do Regimento", samba de Freire Junior, interpretado com agrado por Aracy Côrtes; "... E não fale mais nisso", com as irmãs Mary e Alba; "Daquelle geito", com Valença e "Gostosa" com Oscarito.

"Paiz do Contra" será substituida no cartaz do Carlos Gomes, pela revista que dará as despedidas ao publico da confortavel casa de espectaculos da Empresa Paschoal Segreto.

Será "Prá mim chega", original da victoriosa parceria Jardel-Iglezias.

A vesperal de amanhã, no Carlos Gomes em homenagem a Roulien

O publico carioca aguarda com ansiedade o maior e melhor espectaculo, até hoje organizado. Essa festa será em homenagem a Raul Roulien, o artista patricio, que a cada dia mais, vem se destacando em Hollywood.

Do programma caprichosamente organizado, destacam-se varios nomes de realce em nossos meios artisticos, dentre os quaes figuram: Laura Suarez, Lilian Paes Leme, Lucilia Noronha Santos, Ogarita Del-Amico, Sylvinha Mello, Jorge Fernandes, Pelopidas Gracindo, Luiz Barbosa, Louzada e o apreciado pianista Mario Cabral.

Roulien, por especial deferencia fará varios numeros, assim como irá cantar as ultimas novidades da metropole do cinema, despedindo-se, desse modo do querido publico carioca.

A quarta peça do Eldorado

Devido ao ruidoso successo que vem obtendo no palco do Eldorado, onde apresenta neste momento "Tô te esplando..." a terceira peça do seu repertorio, a Companhia Alda Garrido proseguirá a sua temporada na proxima semana, representando o engraçadissimo sainete de J. Palm, — "O dote de Nhá Josefa".

Trata-se de uma peça de costumes regionaes, na qual aquella actriz tem uma das suas estupendas criações e que fará rir a bandeiras despregadas.

Os numeros de cortina do sainete serão feitas pelas girls encantadoras de Oleneva, sob a direcção de Nemanoff, que executarão lindos ballados.

E mais uma semana de exito retumbante alcançará a Companhia Alda Garrido, no Eldorado, com "O dote de Nhá Josefa".

Na téla, o Eldorado exhibirá segunda-feira, "Mulher experiente", admiravel producção da Paramount, com Helen Twelvetrees, William Bakewell, Lew Cody, Zazu Pitts e H. B. Warner.

RADIO

RADIO SOCIEDADE DO RIO DE JANEIRO

8 hs. — Aula de Gymnastica pelo professor Silas Raeder.

8 hs. 30 m. — Hora Certa. Jornal da Manhã. Noticias e Commentarios. Ephemerides Brasileiras do Barão do Rio Branco.

12 hs. — Hora Certa. Jornal do Meio Dia. Supplemento musical.

17 hs. — Hora Certa. Jornal da Tarde. Quarto de Hora Infantil por Tia Beatriz. Supplemento musical. Previsão do tempo.

18 hs. — Discos variados.

19 hs. — Hora Certa. Jornal da Noite. Supplemento musical.

19 hs. 30 m. — Programma da Camisaria O Cruzeiro.

20 hs. — Arte Culinaria Behring.

20 hs. 30 m. — Coisas d'O Camizeiro.

21 horas — Quarto de Hora de Sciencia Popular por Paulo Roquette Pinto.

Transmissão do Programma Verde e Amarello da Radio Sociedade Cruzeiro do Sul — P. R. A. O. — de S. Paulo.

22 hs. — Concerto no Studio da Radio Sociedade, com o concurso da professora Luiza Torres Paranhos, Romeu Ghipsmann, Iberê Gomes Grosso, Mario de Azevedo e orchestra da Radio Sociedade do Rio de Janeiro.

RADIO EDUCADORA DO BRASIL

Das 14 ás 15 horas — Discos variados.

Das 18 ás 19 horas — Discos selecionados.

Das 19.45 ás 20 horas — Discos variados.

Das 20 ás 21 horas — Discos da Casa Ligneul Santos & Cia.

Das 21 horas em deante — Transmissão do Studio, do Programma "Aldo Nery-Lamounier", com o concurso dos artistas: Lia Villar, Alice Vieira, Lamartine Babo, Mario Cabral, Albenzio Perrone, Alberto de Andrade, Henrique de Mello Moraes, Alberto Simoens da Silva, Orestes Barbosa e Canninha.

-:- Regressa Hoje a Embaixada Sportiva Academica Brasileira, Ora no Prata -:-

DIARIO CARIOCA em Nictheroy

No Tribunal da Relação

CAMARA CRIMINAL

Sessão ordinaria realizada hontem. Presidente o sr. desembargador Pinho Junior. Secretario o sr. dr. Tiburcio Valeriano de Carvalho.

Compareceram os srs. desembargadores Pinho Junior, Presidente, Coelho Portas, Zotico Baptista, Cabral de Mello e Henrique Jorge Rodrigues, Procurador Geral do Estado.

JULGAMENTOS :

Habeas-Corpus originario :

N.° 2384 — S. Fidelis. Impetrante, Mariano José de Medeiros Junior. Paciente, o mesmo. Relator, o sr. Desembargador Cabral de Mello. Negaram a ordem impetrada, unanimemente.

Appellações Criminaes :

N.° 1578 — Campos — Appellantes, 1.° Ary Baptista de Oliveira ou Ary Baptista; 2.°, Euclydes de Souza Pinto. Appellado, o dr. Promotor Publico. Relator, o sr. desembargador Coelho Portas. Negaram provimento a appellação do 1.° appellante e não conheceram da do 2.° por estar esta fóra do prazo legal, unanimemente.

N.° 1582 — Nictheroy — Appellante, o dr. Promotor Publico. Appellados, Antonio Acyr de Souza Dias, Antonio Dacyr de Souza Dias e Antonio Jacyr de Souza Dias. Relator, o sr. desembargador Zotico Baptista. Negaram provimento, unanimemente.

CAUSAS COM DIA PARA JULGAMENTO

Recurso Criminal :

N.° 2380 — Padua — Relator, o sr. desembargador Cabral de Mello.

Appellação Criminal : .

N.° 1571 — Iguassu' — Relator, o sr. desembargador Cabral de Mello.

REQUERIMENTOS DESPACHADOS

Dia 1.° — Do cidadão Orlando Vianna da Silva, pedindo previsão de solicitador para este municipio, por 3 annos. Como pede.

Do Solicitador Ignacio Coelho Caldas, pedindo reforma de sua provisão para o mesmo municipio de S. Antonio de Padua. Como requer.

No Juizo Civel

O dr. Oldemar Pacheco, juiz da 1ª Vara Civel, exarou hontem os seguintes despachos:

Acção Executiva — Coelho Duarte & Cia. — A. — Dr. Francisco José Teixeira Leite — R. — "P a taxa judiciaria, S. e P. á conclusão."

— Acção Summaria — João Rodrigues Serrão e s|m — AA. Dr. Arnaldo Brake Sant'Anna e outro. — RR. "A. Cumpra-se o V. Accordão de folhas 149."

— Accidente no Trabalho — Abilio Soares — R. — Luiz Ferreira — Victima — "Proceda-se nos termos do parecer do M. Publico. P. o mandato."

— Acção Executiva — Leandro Maynard Ferreira — A. — Espolio do dr. Anisio Palhano de Jesus — R. — "Vista ao Appellado."

— Reivindicação — Pedro Monteiro & Cia. — Reivtes. — Massa Fallida de Odilon Ribeiro & Cia. — Reivda. — "Recebo a contestação de folhas 17. Em prova."

— Summario Crime — a Justiça Publica — A. — João Cruz — R. — "O Escrivão designe novo dia e hora para o summario de culpa, intimando-se o Réo por edital e as testemunhas e o M. Publico por mandado. P. o edital e mandado."

— Acção Executiva — João José Velho — A. — Adelaide da Silva Campos — R. "Proceda-se a conta para verificação da totalidade do credito. Ao contador."

— Reivindicação — Companhia Usinas Nacionaes — Reivindicantes. — Massa Fallida de Odilon Rbeiro & Cia. — "Vista ao dr. curador das Massas."

— Reivindicação — Herm Stoltz & Cia. — Reivdtes. — Massa Fallida de João Cruz — Revid. "Vista ao dr. curador das Massas."

— Reivindicação — Moreira Fernandes & Cia. — Reivdtes. Massa Fallida de Odilon Ribeiro & Cia. — Reivda. — "Vista ao dr. curador das Massas."

— Reintegração de Posse — D. Julia Gentil de Magalhães Quintanilha Pires — A. — Agenor Angelo Sampaio e s|m — RR. — "Defiro a petição de folhas 24. Proceda-se a annotação."

— Acção Executiva — Dr. Isaac da Costa Mesquita — A. — Francisco Antunes Parreiras e s|m — RR. — "Julgo procedente a presente acção, para condemnar os Réos a pagarem ao Autor a quantia de .... 52:742$900, juros e custas, e, subsistente a penhora de folhas 16, para que produza o seus devidos e legaes effeitos. Publique-se. Registre-se e Intime-se."

— Execução de Sentença — Francisco Liborio da Silveira — A. — Mathilde Lopes Martins — R. — "Defiro a petição de folhas 37. — P. a precatoria."

— Acção Executiva — Felippe Fateri — A. — Antonio de Souza Ramos — R. — "Nada ha que deferir sobre a petição de folhas 11. Compete ao Autor desistir da presente acção, se quizer."

— Acção Executiva — Adolpho Schuartz — A. — Dr. Ismael Labruna — R. — "Julgo procedente a presente acção, para condemnam o Réo a pagar ao Autor a quantia de 1:910$, juros da móra e custas, e, subsistente a penhora de folhas 16, para que produza os seus devidos e legaes effeitos. Publique-se, Registre-se e Intime-se. Quanto ao pedido de folhas 21, depois de transitar em julgado esta sentença, resolverei."

— Acção Ordinaria — Helmuth Witt — A. — Paula Sander — R. "Vista ao curador Especial."

NOTICIARIO

NA INSPECTORIA DE VEHICULOS

RESULTADO DE EXAMES EM PETROPOLIS

Motoristas amadores — Approvados: — Victor Coelho Bouças — Herbert Jack Stein — Carlos Gonçalves Martins — porf. Adrien Delpch.

Motoristas profissionaes — Approvados: Waldemar Henrique Russel — Horacio Magalhães Salgado. Cocheiros. Approvados: — Carlos Galdino Kronemberg — Augusto da Silveira Bruno.

Em Nictheroy — Motoristas amadores. — Approvados: — Manoel Baptista da Silva Braga — Carlos Vieira Pinto — Darcy Moreira Gardel — Bathildes Polverelli — Motoristas profissionaes: Approvados: — Claudio Machado Ribeiro — Dario Schnabl — Sebastião Rodrigues — Luiz Ambrozelli. — Cocheiro: approvado: Dermeval Madureira.

MOTORISTAS CHAMADOS POR INFRACÇÕES COMMETTIDAS

Conductores dos seguintes vehiculos:

Desuniformizado — O. 70 — P. 72 — H. J. 38.

Excesso de velocidade — O. 118 — P. 474.

Desobediencia — P. 78 — C. D. — P. 474 — T. I.

Passageiros no estribo — T. I. P. M. S. G.

FALSARIOS QUE ESTÃO SENDO PROCESSADOS

Foi pedida a prisão preventiva dos mesmos

O 1° delegado auxiliar, dr. Gusmão Junior, enviou ao juiz federal, os autos do processo-crime em que são réos, Alvaro Brandão, Alberto Silveira, Manoel da Costa e Antonio Nunes Nogueira, accusados da fabricação e circulação de moedas falsas no municipio de Itaperuna.

Interessante é que no laudo apresentado, os peritos da Casa da Moeda, constataram a presença, nas moedas consideradas falsas, de maior quantidade de prata que aquellas em circulação.

NO JUIZO CRIMINAL

No requerimento em que o réo Antonio Izabel, actualmente cumprindo pena na Penitenciaria do Estado, requereu ao juiz criminal, a infracção das penas de 6 a 3 1|2 annos, a que é obrigado a cumprir.

Ouvido, o promotor, este o indeferiu, dando o seguinte despacho: Para haver infracção é preciso que houvesse a mesma intenção. Ante essa decisão do dr. Melchiades Picanço, o juiz criminal dr. Affonso Rozendo da Silva, indeferiu a petição do réo.

COLLEGIO BRASIL — Nictheroy

Exames de habilitação

Chamadas para prova oral, — Hoje, turma A — Francez; B — sciencias; c — inglez; D — physica; E — Mathematica; F — Chimica; G — Geographia; H — Historia Natural e I — Portuguez.

No dia 6 serão abertas as aulas dos cursos primario e infantil.

Até o dia 15 estão abertas inscripções para exames de admissão.

NA CENTRAL DO BRASIL

A commissão de inquerito administrativo presidida pelo sr. Synval de Sá e Silva, da qual fazem parte os inspectores Victor de Freitas, da Receita e Bittencourt de Sá, Commercial, requisitou fosse apresentado hontem, afim de se defender o conferente Nelson de Azevedo, que se acha recolhido á Casa de Detenção desta capital. Este funccionario está sendo processado como um dos responsaveis pelo desfalque de 40 contos verificados na estação de Norte, em São Paulo.

— Por determinação do director da Central do Brasil, a partir de 15 do corrente, vão ser estabelecido trens directores e expressos entre Bello Horizonte e Ponte Nova, na linha do Centro, ficando dessa fórma suspensa a baldeação de passageiros em Burnier.

Esses trens terão ligação com os trens da Leopoldina em Ponte Nova.

— Durante o mez de janeiro do corrente anno, a sala dos apparelhos da estação D. Pedro II. apresentou o seguinte movimento: Telegrammas: em serviço da Estrada — Transmittidos, 11.857, com 752.777 palavras; Recebidos, 12.348, com 447.284 palavras; em transito, 7.860, com 291.197 palavras; a renda deste serviço foi de 73:377$700.

Telegrammas particulares, transmittidos 86, com 1.578 palavras e recebidos 160, com 3.212 palavras. Em transito 170, com 2.402 palavras. A renda deste serviço foi de 259$800.

Radiogrammas recebidos pela Estrada: 649, com 25.099 palavras; recebidos 1237 com 36.937 palavras. A importancia deste serviço foi de 2:509$900. Radiogrammas particulares — transmittidos 1 com 12 palavras; recebidos 14, com 385 palavras. A renda foi de 25$200.

— O chefe do trafego da Central do Brasil, fez hontem, as seguintes remoções: para S. Diogo, o agente Aristio da Silva Fonseca; para S. Francisco Xavier, o agente Benedicto Oscar Rodrigues de Andrade; para Quintino Bocayuva, o agente Alberto França Baptista; para Ypiranga, o praticante Ariré Marcondes Rougieaux; para Porto Novo, o agente Civsantho Silveira e para Taboas, o agente Pedro Dantas.

Actos do Chefe do Governo Provisorio

NA PASTA DA FAZENDA

Regulando a distribuição gratuita de amostras de especialidades pharmaceuticas nacionaes com isenção do imposto do consumo.

Approvando os estatutos da Associação Beneficente dos Funccionarios Civis da Directoria de Navegação e concede-lhe autorização para operar com seus associados mediante consignação em folha de pagamento.

Approvando as modificações dos estatutos da Associação Militar do Brasil, para o fim de adaptal-os ao decreto n. 21.576, de 27 de junho de 1932.

Aposentando: no Patrimonio Nacional — o engenheiro Joaquim Dutra da Fonseca, o engenheiro Francisco José dos Santos Werneck, o engenheiro Jorge Dutra da Fonseca, o engenheiro Esdras do Prado Seixas, o engenheiro José Maria de Araujo, o desenhista Ernesto Eugenio Xavier do Prado, o engenheiro Belisario Vieira Ramos, o engenheiro Paulo Cesar Machado da Silva; e o 1° escripturario do Thesouro Nacional, Sylvio Valentim de Oliveira.

Promovendo: na Alfandega de Porto Alegre, a 1° escripturario o segundo Manoel Aprigio da Cunha; a 2o escripturario, o terceiro Ary Jobim Meirelles; a 3° escripturario, o quarto Nicomedes Domingues da Soledade, todos por merecimento; e na Alfandega de Belém, a 3° escripturario, por antiguidade, o quarto Newton Vieira de Mello.

Nomeando: Manoel Pinto Ferreira Junior, despachante aduaneiro da Alfandega da cidade do Rio Grande; o 1° escriptuario da Alfandega de Porto Alegre, Diogo Martins Dezouzart, para chefe de secção da mesma Alfandega; Cecilio Arnaldo da Silva para 4° escripturario da Alfandega de Porto Alegre; o chefe de secção da Alfandega de Belem, bacharel Carlos Maria Figueiredo de Moraes para conferente da mesma Alfandega; Raul de Gouvêa, para collector federal em Cabo Frio, no Estado do Rio; Adelino Saldanha Motta para collector federal em São Sapé, no Rio Grande do Sul; Nassif Evangelho Simões para escrivão da referida collectoria; Aristides Fernandes Lopes para guarda do serviço de repressão do contrabando nas fronteiras do Rio Grande do Sul; Luiz Lima para fiscal das consignações em folhas de pagamento no Districto Federal; Virgilio Monteiro para dactylographo da Alfandega de Florianopolis; Rosa de Freitas Ramos, dactylographo da Alfandega de Manáos; Januario Fonseca Sobrinho para conferente do posto fiscal de São Gabriel, no Rio Grande do Sul.

Nomeando collectores federaes: Felippe de Senna e Silva, em Arrayas, Goyaz; João Francisco da Costa, em São Luiz de Caceres, Matto Grosso; Bocayuva Poeta, em Passo Fundo, no Rio Grande do Sul e Milton Marques, em Caçapava, no Rio Grande do Sul; escrivães de collectorias federaes: Amelia da Silva Nogueira, em Gurupá, no Pará; Joaquim Francisco de Moraes, em Saude, na Bahia; Manoel Messias Gusmão, em Maceió, Alagoas; e Sebastião Belfort, em Capellinha, Minas Geraes.

Nomeando: a pedido, os agentes fiscaes do imposto do consumo — no interior de Alagoas Alfredo Athaide, para identico logar em Minas Geraes; e Abraham Pereira da Motta, no interior de Minas Geraes para identico logar em São Paulo; a pedido e por permuta — os agentes fiscaes do imposto do consumo, Alfredo Peixoto de Alencar, no interior da Bahia para identico logar na capital do Amazonas e Oscar Braga, na capital do Amazonas para o interior do Piauhy; e o bacharel Luiz Potyguar de Oliveira Fernandes interinamente, agente fiscal do imposto de consumo no interior do Rio Grande do Norte.

Dispensando, a pedido, o chefe de secção da Alfandega de Recife, Antenor Augusto Villela, do cargo em commissão, de inspector da Alfandega de Florianopolis.

Removendo, a pedido, o agente fiscal do imposto de consumo no interior do Piauhy, Grongo Santerre Guimarães, para identico logar em Alagoas.

Exonerando: Walfrido de Alcantara e Silva, de collector federal em Espirito Santo do Pinhal, em São Paulo; Elysio Souto Malan, de agente fiscal do imposto de consumo no interior de São Paulo; Euripedes Jobim de Oliveira, a pedido, de guarda fiscal do serviço de repressão do contrabando nas fronteiras do Rio Grande do Sul; Alvaro Lacerda Cardoso, de conductor-technico da Directoria do Patrimonio Nacional; Pedro Boson Soares, a pedido, do logar de fiscal de clubs para venda de mercadorias mediante sorteio, no Piauhy; Decio Cavalheiro, de conferente do posto fiscal de São Gabriel, no Rio Grande do Sul; Irineu de Oliveira, a bem do serviço publico, de collector federal em Mineiros, Goyaz; e a pedido, o dr. Mauro Roquette Pinto, de presidente do Conselho Nacional do Café.

Nomeando Francisco Craveiro de Sá para 2° escripturario da Delegacia Fiscal em Goyaz.

NA PASTA DO TRABALHO

Notificando disposições do regulamento da profissão de leiloeiro, approvado pelo decreto n. 21.981, de 19 de outubro de 1932.

Dispondo sobre as fazendas da União e outras terras publicas transferidas para o Ministerio do Trabalho, Industria e Commercio, as quaes ficarão, para todos os effeitos, sob a administração do Departamento Nacional do Povoamento.

Accrescentando ao regulamento dos corretores de fundos publicos da praça da Capital Federal, o seguinte dispositivo: "Todos os corretores são obrigados a apresentar seus livros obrigatorios á Camara Syndical, independente de qualquer intimação, nas primeiras quinzenas de janeiro e julho de cada anno, pelo menos, para ser verificada a regularidade de sua escripta. Não o fazendo, ficarão automaticamente suspensos de suas funcções, até o cumprimento dessa formalidade, ficando ainda sujeitos a uma multa de 5:000$, que, na reincidencia será elevada ao dobro.

Nomeando Nuno da Costa Pereira para corretor de mercadorias no Districto Federal.

Transferindo: o 2o official Laerte Augusto Machado, do Departamento Nacional de Estatistica para o do Trabalho; o continuo João Barbosa Lima, tambem da Estatistica para o do Trabalho;

o continuo Balduino de Oliveira, do Departamento do Povoamento para o de Estatistica; o continuo João Soares Del Valle, do Departamento do Trabalho para o do Povoamento; o porteiro Tiburcio de Amorim Teixeira, do Departamento da Industria e Commercio para o do Povoamento; o porteiro José Pedro Sampaio, do Departamento do Povoamento para o da Industria e Commercio; e o 2° official Raul Eloy do Rego Castro, do Departamento do Trabalho para o de Estatistica.

NA PASTA DA AGRICULTURA

Organizando a Secretaria de Estado, de accordo com a remodelação do serviço de que trata o decreto n. 22.338, de 11 de janeiro de 1933, compreendendo o Gabinete do ministro, constituido por um secretario e quatro auxiliares de gabinete, em commissão; um protocollista, dois dactylographos, dois continuos, dois motoristas, um ajudante de motorista e dois serventes; a Directoria do Expediente e Contabilidade, composto da duas secções e do Archivo da Secretaria de Estado, dirigida por um director em commissão, dois chefes de secção, oito primeiros officiaes, dez segundos officiaes, 14 terceiros officiaes, um auxiliar protocollista, um auxiliar archivista, cinco dactylographos, um continuo e tres serventes; e a Portaria, com um porteiro, um electricista, um continuo, dois correios, dois ascensoristas e tres serventes.

No Ministerio do Trabalho

Avisos aos Directores geraes dos Departamentos Nacionaes do Trabalho, Industria e Commercio, Propriedade Industrial, Povoamento, Estatistica, director do Instituto de Previdencia e presidente do Conselho Nacional do Trabalho, determinando a designação de commissões para auxiliarem os postos eleitoraes criados pelo decreto n. 22.397, de 26 de janeiro de 1933. — Expeçam-se os avisos.

— Aviso á Federação do Trabalho do Districto Federal, solicitando a indicação de um consocio em substituição a Leonel Baptista Cordeiro, por ter este deixado a presidencia do Syndicato dos Operarios e Empregados em Calçados e Annexos, para a Commissão de reforma da lei de férias. — Expeça-se o aviso.

— Aviso ao sr. Josias Moura convidando-o a fazer parte da commissão encarregada de elaborar um projecto de estatuto regulador dos empregados de pharmacia. — Expeça-se o aviso.

— Instituto Fluminense de Contabilidade, pondo á disposição do Departamento Nacional do Trabalho uma dependencia de sua séde e solicitando ser investida de funcção fiscal a secretaria do mesmo Syndicato — Indeferido. A lei véda a concessão pedida.

— Companhia Fiação e Tecidos Cedro & Cachoeira, solicitando licença para importação de machinas. — Volte ao Departamento Nacional de Industria e Commercio para informar se houve importação recente e o accrescimo das presentes machinas ao conjunto autorizado pode originar augmento de producção.

— Associação Commercial de Santos, consultando se os exportadores de café de Santos estão ou não obrigados, em face do decreto estadual n. 5.302, de 24 de dezembro de 1931 e do Regulamento Federal (approvado pelo decreto 20.613, de 5 de novembro de 1931, ao deposito de suas marcas particulares de exportação. — Ao Dr. Consultor.

— Processo referente a prazos anteriores estipulados para pagamentos de taxa referente ao art. 8, 1-b, do Regulamento. — Archive-se, de conformidade com o parecer do Director do Departamento da Propriedade Industrial.

— Processo referente á entrada de passageiros estrangeiros de terceira classe, no territorio nacional. — Como collaboradores da administração, as secções devem apresentar suggestões para a boa marcha do serviço publico. E a todos recommendo que assim procedam. Faça-se o expediente prorogando a vigencia do Decreto.

Permittida, em Curityba, Reuniões e Manifestações de Propaganda Eleitoral

CURITYBA, 2 (A. B.) — O chefe de policia do Estado baixou hoje uma portaria suspendendo a prohibição de reuniões e manifestações relativas a propaganda eleitoral.

Essa revolução causou contentamento aqui, onde se accentu'a a campanha pelo combate das urnas de maio proximo.

INFORMAÇOES FINANCEIRAS E COMMERCIAES

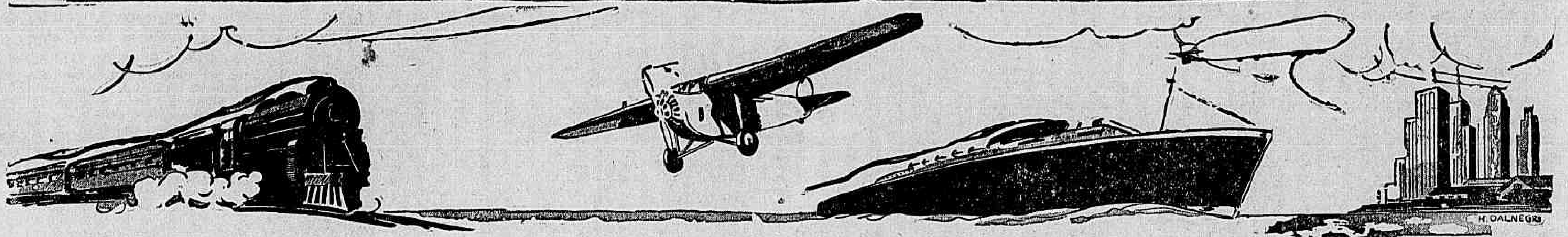

CAMBIO

O mercado cambial abriu e conservou-se pouco interessado no curso de todo o dia.

O Banco do Brasil abriu com as seguintes bases de venda e compra:

PARA SAQUES

	A vista
Londres	45$110
Paris	$534
Zurich	2$646
Hamburgo	3$254
Milão	$698
Lisboa	$422
Madrid	1$121
Bruxellas	1$904
Nova York	13$300
Buenos Aires	3-524
Montevidéo	6$506

	A 90 d/v
Londres	44$716

PARA COMPRAS

	A 90 d/v
Libra	43$810
Dollar	12$960
Franco	$504
Lira	$658
Marco	3$040

	A vista
Libra	44$210
Dollar	13$040
Franco	$510
Lira	$667
Marco	3$100

	Cabo
Libra	44$410
Dollar	13$090

O vale ouro foi cotado á 7$264.

NO FECHAMENTO

PARA SAQUES

	A' vista
Londres	45$176
Paris	$534
Zurich	2$646
Hamburgo	3$254
Milão	$698
Lisboa	$423
Madrid	1$121
Bruxellas	1$904
Nova York	13$300
Buenos Aires	3$524
Montevidéo	6$506

	A' 90 d/v
Londres	44$781

	A' 90 d/v
Libra	43$870
Dollar	12$960
Franco	$504
Lira	$658
Marco	3$040

	A' vista
Libra	44$270
Dollar	13$040
Franco	$510
Lira	$667
Marco	3$100

	Cabo
Libra	44$470
Dollar	13$090

O vale ouro foi cotado á.. 7$264

CAMARA SYNDICAL DOS CORRETORES

Curso official do cambio e moedas metallicas

Praças	90 d/v
S/Londres	44$781,341
	5 23/64

Praças	A vista
S/ Londres	45$176,470
	5 5/16
S/Paris	$535
S/Italia	$698
S/Allemanha	3$254
S/Portugal	$425
S/Belgica (papel)	—
S/Belgica (ouro)	1$904
S/Hespanha	1$121
S/Suissa	2$646
S/Suecia	—
S/Noruega	—
S/Dinamarca	—
S/Syria e Palestina	—
S/Theco Slovaquia	$410
S/Nova York	13$300
S/Montevidéo	6$506
S/B. Aires (peso papel)	3$524
S/B. Aires (peso ouro)	—
S/Hollanda (florim)	5$500
S/Japão (yen)	3$037
S/Rumania	—
S/Austria	—
S/Canadá	—
S/Chile	—
Vales ouro por 1$	7$264

MOEDAS

Libras esterlinas (ouro)	98$000
Idem (papel)	70$000
Peso argentino (papel)	4$030
Lira (papel)	1$030
Escudo (papel)	$630

ABERTURA DO CAMBIO EM LONDRES

	A' vista
Londres S/N. York p. L.	3,39,00
S/Genova por L.	66,31
S/Madrid por P.	41,40
S/Paris por F.	86,81
S/Lisboa por E.	110,00
S/Berlim por M.	14,20
S/Amsterdam por FL.	8,43
S/Berne por F.	17,52
S/Bruxellas por FB.	24,37

NO FECHAMENTO

	A' vista
Londres S/N. York p. L.	3,39,50
S/Genova por L.	66,45
S/Madrid por P.	41,40
S/Paris por P.	86,95
S/Lisboa por E.	110,00
S/Berlim por M.	14,28
S/Amsterdam por FL.	8,44
S/Berne por F.	17,55
S/Bruxellas por FB	24,40

TITULOS

O mercado de titulos mostrou-se hontem estacionario. Neste aspecto enquadrou-se, realmente, todo o trabalho da Bolsa, quer quanto ao desenvolvimento dos preços, quer quanto á apresentação dos papeis para negocios.

Por esse motivo, o movimento de transacções foi nivelado ao do dia precedente, dando 931:587$500, dos quaes .... 926:167$500 produzidos em titulos publicos e 5:420$ em titulos particulares.

Este ultimo grupo de valores, cotados na Bolsa, não teve, como se vê, maior expressão, dada a procura limitada do dia. O maior desenvolvimento do interesse dos operadores verificou-se ainda em titulos de origem official, entre os quaes poucos se destacaram com firmeza capaz de imprimir aos seus preços tendencia de alta. A maioria se apresentou, em alternativas, por assim dizer, communs, para em seguida ascender, na phase propicia, ao ponto mais alto em que se collocou na vespera.

Nesse caso estiveram, por exemplo, as municipaes de 1851 e as Obrigs. de Minas de differentes valores.

O mercado não deu margem a uma observação mais ampla ou rica em detalhes porque foi pequeno o numero de lotes de maior importancia, os quaes foram, ao que parece, em numero de tres.

NEGOCIOS REALIZADOS

185 — Uniformizadas de réis 1:00$ — 813$; 78 — Div. emissões nom. — 815$; 31 — idem idem port. 1:000$ — 812$; 1 — Obrig. Ferroviarias 1ª Em. — 1:008$; 25 — Obrig. Thesouro 1930 — 980$; 10:000$ — Obrig. Thesouro 1921 — 1:010$; 100 — idem idem 1932 — 1:000$; 6 — Municipaes 1906 port. — 155$; 4 — idem 1914 idem — 146$; 20 — idem 1917 idem — 146$; 75 — idem 1931 idem — 158$; 20 — idem idem idem — 158$; 45 — idem idem idem — 160$; 5 — idem idem idem — 163$; 2 — idem idem idem — 166$000; 40 — idem (D. 1535) port 7 °|° — 167$; 100 — idem (D. 1909) idem idem 168$; 500 — idem (D. 2097) idem idem — 163$; 8 — Est. de Minas 5 °|° nom. — 700$; 4 — Est. do Rio 4 °|° port. — 102$; 50 — Obrig. de Minas de 200$ — 201$; 41 — idem idem de 500$ — 501$500; 27 — idem idem idem — 502$; 15 — idem idem idem — 502$500; 174 — idem idem idem — 503$; 5 — idem idem de 1:000$ — 1:012$; 204 — idem idem idem — .... 1:014$; 45 — idem idem idem — 1:015$; 54 — idem idem idem (Cautela) — 1:010$; 70 — Funccionarios — 49$; 6 — Letras do Banco de Credito Real de Minas Geraes — 180$; 5 — Docas de Santos — 182$000.

ASSUCAR

Este mercado do disponivel nos trabalhos de hontem, transcorreu com o mercado em posição firme, porém, com os preços inalterados. O mercado a termo não funccionou. Para diversos typos vigoraram os seguintes preços:

Disponivel por sacco de 50 kilos — Branco crystal, 40$ a 41$; Crystal amarello, 35$000 a 36$; Mascavinho, 35$ a 36$; Mascavo 28$500 a 29$500.

Movimento estatistico do dia 2: — Entraram 46.317 saccos; Sairam 9.240 saccos; Ficaram em stock, 159.570 saccos.

EM S. PAULO (Comtelburo)

S. Paulo, 2 — Fechamento — Compradores e Vendedores: Assucar para entrega em Fevereiro, 42$000 e não cotado. Idem, idem, em Março, 43$500 e não cotado; Idem, idem, em Abril, 44$000 e não cotado; Idem, idem em Maio, 44$000 e não cotado; [illegible]; Idem, idem, em Julho. Preço do disponivel: branco crystal. Não cotado; Somenos, 39$000 a 39$500; Mascavos, 30$ a 30$500. Vendas — Nada; Mercado — Estavel.

EM PERNAMBUCO (Comtelburo)

Recife, 2, 12 horas. — Mercado: Feriado, hontem, em Pernambuco.

ALGODÃO

O mercado do disponivel algodoeiro, trabalhou ainda hontem com os preços inalterados e com o mercado em posição calma. O mercado a termo não funccionou. Para diversos typos vigoraram os seguintes preços: (Disponivel por 10 kilos) Fibra longa — typo seridó — typo 3, 69$ a 70$; typo 4, 69$ a 69$. Fibra media, typo 3, 68$ a 69$; typo 5, 64$ a 65$; (certões) Ceará, typo 3, 67$ a 68$; typo 4, 63 a 64$. Fibra curta-mattas, typo 3, 61$ a 62$; typo 5, 58$ a 59$; paulista typo 3, 61$ a 62$; typo 5, 58$ a 59$; (movimento estatistico do dia, 1|2). Entraram 1.634 fardos, sairam 376 fardos, ficaram em "stock" 10.931 ditos.

EM S. PAULO (Comtelburo)

S. PAULO, 2 — Fechamento. Compradores e vendedores.

Algodão para entrega em: fevereiro — 76$000 e não cotado; março — não cotado; abril — não cotado; maio — não cotado e o 61$000; junho — não cotado e 58$400; julho — não cotado e 58$000. Estado do mercado — Calmo.

EM PERNAMBUCO (Comtelburo)

RECIFE, 2 — 12 horas. — Mercado — Feriado hontem em Pernambuco.

Que Deseja Lêr No Seu Jornal?

Commercio e Industria - Agricultura - Esportes - Sciencias e Artes?

SEJA qual fôr o assumpto que lhe interesse, V. S. o encontrará sempre no "O ESTADO DE S. PAULO", jornal completo e de grande circulação no Brasil. Possue um serviço directo de informações diarias e de suas succursaes no Rio e no Interior. Noticiario abundante e de interesse geral. Correspondencias telegraphicas do Brasil e do Exterior. Optima collaboração nacional e estrangeira. Feitura graphica attrahente. Rapido e pontual serviço de expedição para o Interior e de entrega aos assignantes da Capital.

Excellente supplemento semanal todo illustrado em rotogravura

Assignatura annual do "O ESTADO DE SÃO PAULO" 60$000

Para annuncios e assignaturas deste ou de qualquer outro jornal dirijam-se á

A ECLECTICA

RIO DE JANEIRO: Av. R. Branco, 137-1.º Telephs. 3-5206 e 3-1451

S. PAULO: R. 3 de Dezembro, 12 Telephs. 2-0370 e 2-2402

C A F E'

Este mercado regulou hontem em estado mais favoravel em relação ao da vespera. Não se resolveu modificação radical em seu andamento, que, de modo qual, foi o nosso computo em alguns detalhes, o mercado gosou de certas vantagens para a collocação, sobretudo, dos lotes mais necessarios a complementos de embarques. Neste caso, verificaram-se até preços bem maiores que sustentados.

O dia registrou maior actividade pela manhã, em que se verificaram negocios de 3.015 saccos. A' tarde, a actividade dos compradores decresceu consideravelmente, produzindo só 990 saccos negociandas, dando assim para o dia negocios totaes de 4.005 saccos.

A base do disponivel foi fixada em 11$700 por 10 kilos, typo 7, sendo o mercado declarado sustentado.

O Conselho não alterou a sua actividade na intervenção do mercado. Para os diversos typos vigoraram os seguintes preços do disponivel, por 10 kilos:

Typo 3, 13$300; typo 4, 12$000; typo 5, 12$500; typo 6, 12$100;; typo 7, 11$700; typo 8, 11$100. — Pauta (30-1 a 5-2) 1$170, Imposto ouro (Minas) 4$567; Imposto ouro (E. Rio), 6$500.

ENTRADAS, EMBARQUES E EXISTENCIA DE CAFE' NA PRAÇA DO RIO DE JANEIRO, NO DIA DE HONTEM

Entradas — E. F. C. Brasil: São Paulo, 1.063; Minas, 53; A. G. Metropolitana: Minas, 2.161; A. G. Sul Mineira: Minas, 1.997; A. G. Carioca: Minas, 2.036; Arm. Reg. Rio: Rio de Janeiro, 1.040; Arm. Reg. Nictheroy: Rio de Janeiro, 1.350; Aut. Lage Irmãos: Rio de Janeiro, 310; A. G. Esp. Santo e Minas: E. Santo, 335. Somma das entradas — 10.325. Existencia anterior, dia 1 — 424.862.

Embarques — Europa: Oeste e Norte, 1.875; America do Norte, 500. Somma dos embarques, 2.375; Retirado do mercado, 4.934; Consumo local diario, 500. Total, 7.809. Existencia ás 17 horas — 427.378.

EM VICTORIA (Comtelburo)
Contrato "A", typo 7/8

Victoria, 2 — Fechamento — Café typo 7/8 para entrega em fevereiro, março, abril e maio — Sem reunião.

Total das vendas — Nada. — Preço do disponivel typo 7, por 10 ks. 10$900 — Estado do mercado do disponivel — Calmo.

EM SANTOS (Comtelburo)
Contrato "A", typo 4, molle

Santos, 2 — Fechamento — Café typo 4, para entrega em fevereiro: hoje, 15$375; anterior, 15$375; para entrega em março: hoje, 15$000; anterior, 15$000; para entrega em abril: hoje, 15$000; anterior, 15$000; para entrega em maio: hoje, 14$975; anterior, 14$975.

Total das vendas — Nada. Estado do mercado — Calmo.

FECHAMENTO EM SANTOS
(Comtelburo)

Santos, 2 — Mercado: hoje, anterior e no mesmo dia do anno passado — Calmo. — No 4 disponivel, por 10 kilos: hoje, 14$900; anterior, 14$900; no anno passado, 15$500. Embarques: hoje, 44.126; anterior, 48.286; anno passado, 4.493.

Movimento estatistico — Entradas até ás 2 horas, scs.: hoje, 35.941; anterior, 37.239; anno passado 40.418. — Existencia de hontem, por embarcar: 942.525. — Saidas para Europa, 2.253 saccas; por Cabotagem, 1.754 ditas. Total, 4.007 saccas.

FECHAMENTO DE CAFE' DE HONTEM EM NOVA YORK
(Comtelburo)

Nova York, 2 — Contratos do Rio — Março, 5.90; maio 5.53; julho 5.20; setembro 5.00. — Vendas do dia 5.000 saccas — Baixa de 5 a 8 pontos — Mercado estavel.

Contratos de Santos — Março, 8.32; maio, 7.85; julho 7.52; setembro 7.25. — Vendas do dia 5.000 saccas — Baixa de 2 a 3 pontos — Mercado estavel.

CEREAES

ARROZ

Agulha especial (brilhando), (sacco de 60 kilos), 68$000 a 70$; Agulha superior, (brilhado), (sacco de 60 kilos), 65$000 a 67$; Agulha especial, (sacco de 60 kilos), 64$000 a 65$000; Agulha superior (sacco de 60 kilos), 61$000 a 62$000; Agulha bom, (sacco de 60 kilos), 55$000 a 56$; Agulha regular, (sacco de 60 kilos), 55$000 a 56$000; Japonez especial (sacco de 60 kilos), 52$ a 53$000; Japonez de 1.ª, idem, 48$000 a 50$000; Japonez, de 2.ª, idem, 46$000 a 48$000; Japonez, regular, idem, 46$000 a 48$000.

FEIJAO

(Sacco de 60 kilos) — Preto de Porto Alegre, 37$000 a 38$000; Preto, bom, 30$ a 32$000; Branco (meudo), 48$ a 50$000; Enxofre, 55$ a 57$000; Manteiga, 62$ a 64$000. Mulatinho, não ha; Amendoim, idem; Fradinho nacional, 56$ a 58$000; Fradinho estrangeiro, não ha.

BATATAS

Paulistas, (kilo), $540 a $700; Mineiras, (kilo), não ha; Do sul, idem; Estrangeiras, idem.

FARINHA

Mandioca fina de Porto Alegre, (sacco de 50 kilos), 22$500 a 25$500; Entre fina (sacco de 50 kilos), 19$500 a 20$000; Grossa, (sacco de 50 kilos), 18$500 a 19$.

DIVERSOS

Milho Cattete Vermelho (sacco de 60 kilos), 14$000 a 14$500; Milho Cattete amarello (sacco de 60 kilos), 13$000 a 13$500; Milho Cattete mesclado, (sacco de 60 kilos), 12$000 a 12$500; Sanga (sacco de 60 kilos), 30$ a 32$000; Alfafa — nacional ou estrangeira (kilo) $430 a $440; Amendoim — em casca (sacco de 25 kilos), 12$000 a 13$000; Alhos — nacionaes (cento), 2$ a 3$500; Alhos — estrangeiros, (cento), 5$000 a 5$500; Alpiste — nacional (kilo), 1$050 a 1$100; Alpiste — estrangeiro, 1$400 a 1$500; Araruta (kilo), 1$000 a 1$200; Ervilhas (kilo), 2$700 a 2$800; Grão de bico (kilo), 2$500 a 2$600; Lentilhas (60 kilos), 54$000 a 58$000é Polvilho — do norte não ha; Polvilho — do sul, (kilo), 350$ a $700.

NAVIOS ESPERADOS

DIAS	VAPORES	PROCEDENCIAS	COMP. NAVEGAÇAO	TELEPH.
3-2-33	Cap Arcona	Buenos Aires	Theodor Wille & Cia.	4-1582
"	W. World	Nova York	Cia. Expr. Federal	3-2000
4-2-33	La Plata Maru	Buenos Aires	Wilson Sons & C.º Ltd.	4-7200
"	Lalande	Liverpool	Lamport & Holt	3-4830
"	Bagé	Hamburgo	Lloyd Brasileiro	4-2698
"	Campana	Genova	Cia. Com. e Maritima	3-2930
5-2-33	Leighton	Buenos Aires	Lamport & Holt	3-4830
6-2-33	H. Chieftain	Londres	Mala Real Ingleza	4-8000
"	Londonier	Antuerpia	Lloyd Real Belga	3-4828

NAVIOS A SAIR

DIAS	VAPORES	PROCEDENCIAS	COMP. NAVEGAÇAO	TELEPH.
3-2-33	Cap Arcona	Hamburgo	Theodor Wille & Cia.	4-1582
"	W. World	Buenos Aires	Cia. Exp. Federal	3-2000
"	Poconé	Belem	Lloyd Brasileiro	4-2698
"	Uçá	Porto Alegre	Lloyd Brasileiro	4-2698
"	Itapoan	Porto Alegre	Lloyd Nacional S/A.	3-3566
4-2-33	Bocaina	Recife	Lloyd Brasileiro	4-2698
"	La Plata Maru	Kobe	Wilson Sons C.º Ltd.	3-7200
"	Lalande	Buenos Aires	Lamport & Holt	3-2930
"	Campana	Buenos Aires	Cia. Com. e Maritima	3-4830

MOVIMENTO FORENSE

FALLENCIAS DECRETADAS

E. T. Cardoso, successor de Antonio Pinto Cardoso. O juiz da 3ª Vara decretou a fallencia deste negociante, estabelecido á rua Buenos Aires n. 41, attendendo a confissão de insolvencia do mesmo. O termo legal foi fixado a partir de 21 de dezembro ultimo, marcando o prazo de 20 dias para habilitação de creditos, designando o dia 3 de abril proximo futuro, para a assembléa de credores e nomeando syndico o credor Americo Caparica.

Balanço geral — Activo: moveis e installações, 24:000$000; caixa, 27$000; Eduardo Teixeira Cardoso c|1º, 10:772$000; Eduardo Teixeira Cardoso c|cap., 15:000$000. Total: 49:800$000.

Passivo — Capital, 30:000$000; obrg. a pagar, 5:000$000; dr. Americo Caparica, 11:000$000; contas correntes, 3:100$000; contas a pagar, 700$000. Total: 49:800$000.

Relações de credores — Americo Caparica, 11:000$000; Perfumarias Lopes S|A., 3:100$000; Antonio Pinto, 5:000$000.

FALLENCIAS

C. Rodrigues & Teixeira — Ao curador para dizer sobre o calculo.

1ª Vara

Manoel Rodrigues — Deferido o pedido de venda dos bens da massa.

O. Costa Tourinho — Cumpra-se o accordão nos embargos de terceiros oppostos por Maria Emilia dos Santos Sá.

2ª Vara

Antonio Simões — Nomeando syndicos os credores Dias Ramalho & Cia.

Kalman Janowitch & Cia. — Assigne o syndico as petições, de proprio punho.

M. A. de Souza & Cia. — Ao contador.

J. Ferreira Maia — Nomeando syndico o dr. Helvencio de Gusmão.

Simon Tendler — Ao dr. curador com a informação do escrivão.

J. Barros & Cia. — Prosiga-se nos embargos de terceiros oppostos por José Martins Guimarães.

Domingos Bento da Silva — Autorizada a venda dos bens da massa.

Alberto de Andrade Simões — Deferindo o pedido de venda de varios titulos.

FALLENCIA REABERTA

Arlindo Reis & Cia. — O juiz da 2ª Vara, julgando rescindida concordata extinctiva proposta pelo socio Antonio Sergio Reis, reabriu a fallencia da firma Arlindo Reis & Cia., estabelecida á rua Buenos Aires n. 111, fixando o termo legal a partir de 28 de janeiro de 1928, marcando o prazo de 20 dias para habilitação de credito, designando o dia 3 de abril proximo futuro para a assembléa de credores e nomeando syndico os credores E. G. Fontes & Cia. Relação de credores — J. Vicente, 180:000$000; Banco Germanico, 100:000$; Banco Commercio Industria de Minas Geraes, 66:000$ Banco Commercial do Rio de Janeiro, 55:000$; C. Wilkensen & Cia., 30:000$; Julio Lima & Cia., 27:893$925; Antonio José Martins Tinoco, 20:000$ E. G. Fontes & Cia., 15:000$ L. Antunes, 15:000$; R. J. Gallieni, 14:000$; Banco Regional, 11:966$20 e outros menores.

4ª Vara

Relações de credores — E. G. Truta & Cia.

Activo— Elisiario Gomes Truta, c|c 719$230; moveis e utensilios, 22:879$480; Banco N. Ultramarino, 150$000; lucros e perdas, 56:473263; Rosa da Silva Nunes, c|ret.ª, 1:700$000; despesas geraes, 17:552$900; juros e descontos, 13:148$500; Elisiario Gomes Truta c| ret.ª, 17:000$; contas correntes, 15:500$; caixa, 34$895; mercadorias, 100:396$420. Total: 245:868$420.

São os menores credores — M. Silva Vianna, 12:000$ Arthur Messias Zamora, 12:000$ F. Gonçalves Guimarães, réis 10:680$; Anatalio dos Santos, 10:000$000.

Passivo — Capital, 100:000$; obrigaç. a pagar, 91:000$; credores geraes, 54:788$420. Total: 245:868$420.

6ª Vara

F. Farah & Cia. — Nomeados syndicos, em substituição, os credores M. Edais & Cia.

Heitor Ribeiro Filho — Cite-se por edital para ser summariado.

Mario da Silva Santos —Diga o fallido sobre o pedido de encerramento.

A. Augusto de Carvalho & C. — Vista ao dr. Helvencio Carlos da Silva Gusmão.

HABILITAÇÕES DE CREDITOS

Reis & Godinho — Termina amanhã o prazo para habilitação de credito.

TITULOS PROTESTADOS

EM 30 DO CORRENTE DE 1933

PRIMEIRO CARTORIO

Port. — Officinas Graphicas Phoenix — Devd. — Bruce & Moura — Duplicata 130$500.

Port. — Breissan & Cia Devd. — José Apostolo Ferreira — Duplicata 963$550.

Port. — Max Matthiessen & Cia Ltda — Devd. J. A. Carvalho & Cia — Duplicata 500$ saldo de 250$.

Port. — The Britisch Bank (Mandatario) — Devd. David Mandel — Duplicata 1:140$.

Port. — The British Bank, Mand. — Devd. — Antonio Landes — Duplicata 2:270$000.

Port. — Banco Allemão Transatlantico Mand. — Devd. — Leolina P. Machado — Ends. — Kalmon Jaimovich — Duplicata 200$.

Port. — Gonçalves Sá & Cia — Emit. — Alberto dos Santos — Aval. — Santos & Santos Irmão — Promissoria 2:500$000.

SEGUNDA CARTORIO

Port. Julio Mourão — Devd. Veneas & Costa — Duplicata 2:100$000.

Port. — Casa Lohner S|A — Devd — Dr. Hamilton Nogueira — Duplicata 100$000.

Port. — Maria Amorim — Emit — Maria José Affonso — Aval. — Julia Rogerio — Promissoria 500$000.

Port. Cia Industrial São Paulo e Rio Devd. — Corporação Brasileira de Industrias Pharmaceuticas — Duplicata 220$000.

Port. — Vieira Bastos & Cia. Devd. — Alves Ribeiro — Duplicata 229$800.

Port. — Vieira Bastos & Cia. Emit. — Francisco da Cunha Vianna — Promissoria 800$.

Port. — A. S. Pamplona — Devd. — J. Bello — Duplicata 1:694$000 25°|°.

Port. — Almeida Moreira & Cia — Devd. — Rachid Camassmie — Duplicata 253$500.

Port. — Banco Commercial do Estº. de S. Paulo Mand. — Emit. — Marcus Aimbinder — Aval. David Grosman — Promisoria 200$000 25°|°.

Port — Banco Ultramarino Mand. — Devd — J. Marques da Silva — Duplicata 337$500.

Port. — Banco Hypothecario e Agricola do E. M. Geraes Mand. — Devd. — João S. Franco — Duplicata — 50$.

Terceiro cartorio

Port. — Banco Boavista Mand. — Devd. — Guichard Filho & Cia — Duplicata .. .. 1:161$900 25°|°.

Port. — Almeida Chaves & Cia. — Devd. — Antonio de Alcantara — Duplicata — .. .. 294$150.

Port. — Adelino Soares Ribeiro — Emit. — José Alonso Pinheiro — Aval. — Thomaz Vieira Gonçalves — Promissoria — 500$000.

Port. — Britisch Bank Mandatario — Devd. — Todres Geiger — Duplicata 305$000 25°|°.

Port. — Affonso Loureiro — Devd. Eugenio & Rudolpho Ltda — Ends. — F. Mueller Ltda — Duas Dupls. 500$000 outra de 500$000 25°|°.

FALLENCIAS E CONCORDATAS EM S. PAULO

Francisco Gomes de Carvalho — Por sentença do juiz da 5ª Vara Civel foi decretada a fallencia supra, estabelecido á Avenida Celso Garcia, 450, a contar 40 dias anterior a 27|5|932.

Foram nomeados syndicos os credores Herm. Stoltz & Cia., marcado o prazo de 15 dias para habilitações de creditos e designado o dia 27 de abril para a assembléa de credores.

G. Lovari — Por sentença do juiz da Quinta Vara Civel, foi decretada a fallencia de G. Lovari, commerciante estabelecido á rua Frederico Alvarenga, 6, a contar 40 dias anteriores a 28|11|32.

Foi nomeada syndica a Anglo Mexican Cº., marcado o prazo de 20 dias para habilitações de creditos e designado o dia 7 de abril para se realizar a assembléa de credores.

Fonseca & Testa — Por José Rodrigues foi requerida, no juizo da 3ª Vara Civel, a decretação da fallencia de Fonseca & Testa, estabelecidos á Avenida Celso Garcia, 210.

Antonio de Lucca & Cia. — Por sentença do juiz da 8ª Vara Civel foi decretada a fallencia supra, commerciantes estabelecidos á Avenida Rangel Pestana, 238, a contar 40 dias anteriores a 19|1|33. Foi nomeado syndico o Banco Nacional Ultramarino, marcado o prazo de 20 dias para habilitações de creditos e designado o dia 29 de abril para a assembléa de credores.

Maiores credores — Irmãos Mazza, 9:468$750; Soares & Filho, 8:134$750; Setti & Filho, 5:068$500; Sereno & Irmãos, 5:068$500; J. Rodrigues Mano, 15:534$725; Pedro Taglieri & Cia., 4:106$000; J. Schenider, 22:736$000; E. Carezzato, 10:400$ R. de Lencca, 23:640$; Antonio Pescuma, 7:859$000; Pedro Bolzani, 5:800$000; S. Paaplardo 3:089$000.

E outros menores.

FALLENCIAS E CONCORDATAS NO INTERIOR DE S. PAULO

Osmundo dos Santos Pellegrini: — Foi decretada por sentença de 27 de janeiro e a contar 40 dias anteriores a 16-2-32 a fallencia supra, estabelecido em Jundiahy, á rua Rosario n. 63. Foi nomeado syndico o requerente Banco Noroeste de S. Paulo, marcado o prazo de 20 dias para habilitações de creditos e designado o dia 25 de abril para a assembléa de credores.

— Arthur Naval. (Piracicaba) — Foi decretada, por sentença de 28 de janeiro, e a contar 40 dias anteriores á fls. a fallencia supra, estabelecido em Piracicaba, com ferragens. Foi nomeado syndico Serafim Corrêa Romeo, marcado o prazo de 20 dias para habilitações de creditos e designado o dia 3 de abril para a assembléa de credores. São os seguintes os maiores credores:

Grandes Moinhos Gamba .... 9:745$; S|A Moinho Santista .. 3:080$; U. Mercantil Brasileira 2:760$; Sia. Puglisi S|A 2:242$; Cia. Gessu S|A 400$; I. R. F. Matarazzo 6:795$200; T. Teixeira & Cia. 3:670$; Serafim Romero 3:000$000; Souza Santos (Santos) 1:932$; T. Hermanos (Santos) 1:830$900 e outros menores.

(Continúa na 11ª pagina).

Viação e Transportes

O SANEAMENTO DA BAIXADA FLUMINENSE

Tem toda a opportunidade o appello dirigido pela "Sociedade Amigos de Alberto Torres", ao sr. ministro da Viação, pedindo urgencia no ataque das obras de saneamento da Baixada Fluminense.

E' esse problema de relevancia capital para a grandeza do Estado do Rio.

Na visita que, em meiados de dezembro, fez o dr. José Americo ao municipio de S. Anna de Japuhyba, declarou s. s. que faria iniciar com a maxima brevidade a desobstrucção dos rios da Baixada e accrescentou mais, que seria essa providencia minimo auxilio deante da obra grandiosa de saneamento que a iniciativa particular vinha realizando naquella zona — pela cultura da terra.

A mutação formidavel que o aspecto da Baixada Fluminense (na bacia que veste para a Guanabara) apresenta de cinco annos a essa parte, não poderia deixar de impressionar o illustre ministro da Viação.

Sem medo de erro, pode-se calcular em mais de 30.000 contos a quantia invertida por particulares na plantação de bananeiras e laranjeiras e em obras de saneamento.

Mas, a esse esforço magnifico, a essa esplendida prova de vitalidade, não têm correspondido os governos. Agora mesmo, verifica-se a verdade dessa affirmativa: ás promessas do dr. José Americo seguiu-se um officio, dirigido a s. s. pelo inspector de Portos, Rios e Canaes, que é uma entristecedora prova de que a funcção do contribuinte no Brasil é sómente uma — pagar impostos, sem tugir, nem mugir. No referido officio, o inspector de Portos pede o prazo de 8 mezes e o credito de 100 contos de réis — para arrolar papeis e documentos referentes á Baixada Fluminense, para no fim desse prazo estabelecer um plano de acção...

Dizia o humorista americano, Mark Twain: "Ha dois modos de faltar á verdade — mentir ou fazer estatistica". "Mutatis, mutandis", podemos dizer, que ha dois modos de não executar uma promessa: ou deixando de cumpril-a, ou nomeando uma commissão para estudar o objecto promettido.

O dr. José Americo, talvez ignore que, na presidencia Nilo Peçanha, o Governo Federal fez organizar um plano geral de ataques ás obras da Baixada Fluminense; que esse plano foi executado em grande parte; que a obra não poude ser concluida por difficuldades criadas de um lado pela propria Inspectoria de Portos e de outro pelo sequestro dos bens dos empreiteiros — firma hollandeza, que para determinados effeitos foi, não se sabe bem por que — considerada allemã pelo governo.

Talvez ignore o dr. José Americo que sómente o abandono criminoso em que foram lançadas essas obras permittiu que a Baixada Fluminense voltasse á situação anterior — com seus rios represados e suas terras invadidas pelas aguas.

A Inspectoria de Portos, que pede, hoje, oito mezes para rever projectos e fazer estudos — fiscalizou, de 1909 a 1914 a applicação, nas obras de saneamento da Baixada Fluminense, de somma superior a 12.000 contos de réis. Será que essas obras foram feitas "á la diable"?

A Inspectoria de Portos sabe muito bem que não e não ignora tambem que os estudos paleographicos que pretende levar a effeito nos seus ricos archivos, representam apenas pretexto, mero pretexto, para continuar de braços cruzados.

Succederá em relação aos rios da Baixada o mesmo que succedeu com a Lagoa de Juturnahyba e o Rio São João: — arriscadas evoluções aereas, viagens de altas personalidades, revestidas do mais rigoroso incognito, engenheiros commissionados com largas diarias e... o silencio sereno das cidades mórtas.

Quando a Juturnahyba transbordar, como já transbordou a Lagoa Feia, destruindo villas e culturas e augmentando a zona assolada pelos pantanaes e pelas febres, as autoridades trocarão telegrammas de condolencias.

O dr. José Americo, em resposta ao officio do inspector de Portos, deveria pedir que s. s., lhe remettesse, com urgencia, os projectos organizados na presidencia Nilo Peçanha e os fizesse executar.

O resto é simples protelação...

A Situação das Salinas Fluminenses

O SEU ATROPHIAMENTO DECORRE DA FALTA DE MEIOS DE TRANSPORTES ECONOMICOS

Em nota hontem publicada o DIARIO CARIOCA mostrou a situação angustiosa em que se debate a industria salineira fluminense, escorchada de impostos federaes, estaduaes e municipaes e sem o minimo amparo dos poderes publicos.

O problema maximo para os salineiros do E. do Rio é a solução do problema do transporte do producto da salina até os pontos de embarque.

Com a simples abertura de canaes dentro da lagoa de Araruama ficariam os productos alliviados das despesas de dois transbordos, despesa essa vultosissima, dado o pequeno valor unitario da mercadoria.

Tres soluções são apresentadas para a exportação do sal fluminense: construcção de porto em Cabo Frio ou na enseada do Forno ou o prolongamento da E. F. Maricá, de Iguaba Grande até Cabo Frio — numa extensão de 24 kilometros.

O porto do Forno e a estrada de ferro partindo desse ponto até o porto do Macaco foram concedidos ao dr. Miguel Couto Filho mas, até hoje as obras não tiveram inicio.

O porto de Cabo Frio foi largamente estudado pela Inspectoria de Portos mas, até hoje nada foi feito.

O prolongamento da E. F. Maricá — obra de vital importancia para seis grandes municipios do Estado do Rio — teve seus projectos e orçamentos approvados em 1925. Já são decorridos cerca de 8 annos e o governo federal não manifestou ainda a intenção de tornal-o realidade.

E', pois, muito justificada a attitude de absoluto desalento que assumiram os salineiros fluminenses. Não é possivel, porém, que fique sem remedio situação desta ordem e que se arruine totalmente industria secular e na qual estão invertidas muitas dezenas de milhares de contos e o trabalho proficuo de muitas gerações.

Os salineiros fluminenses não pedem planos de valorização, não desejam contratos de propaganda no estrangeiro, desejam somente que o governo federal e o Estado lhes permittam exportar seus productos de maneira economica.

O desvio systematico que tem sido feito da sobre-taxa destinada a abertura e melhoramento dos canaes é um abuso que não pode, não deve continuar.

Examinaremos, em outra nota, as suggestões apresentadas pelos technicos do S. Geologico e da Inspectoria de Portos para amparo da industria salineira fluminense.

Refundindo a legislação sobre o alcool motor

O ministro da Fazenda solicitou ao seu collega da Agricultura para fazer a designação de funccionarios technicos para fazerem para da commissão que vae organizar um ante-projecto de decreto refundindo a legislação vigente sobre o alcool-motor, para a qual foi designado, como representante daquelle Ministerio, o procurador da Fazenda Publica, dr. Mario Leopoldino Pereira da Camara.

CINEMAS

Rio Branco — RUA SENADOR EUZEBIO, 132 — Tel 4-1639	"José do Telhado" Com CARLOS AZEDO; "Tu serás Mãe" Com PAUL LUKAS
Lapa — AV. MEM DE SA', 23 — Tel. 2-2543	"Gigantes do Ceu" Com CLARK GABLE; "Revolução de S. Paulo" "Um par real" — musicas e cantos
Catumby — RUA M. DE SAPUCAHY, 355 — Tel. 2-3681	"O Tigre do Mar Negro" Com GEORGE BANCROFT; "Vingança de Budha" Com EDWARD ROBSON

INFORMAÇÕES FINANCEIRAS E COMMERCIAES

(Continuação da 10ª pagina).

TITULOS PROTESTADOS EM S. PAULO

1º Cartorio em 6-1-1933

A. Nascimento (comp.) — dupl. fpag. 155$200; Benedicto Fiori, dr. — C. de Oliveira Arruda e Joaquim S. Azevedo (avals.); R. Rosati (acc.) — Letra fpag. 350$; Bisciono & Cia. (comps.) — dupl. fpag. ... 671$500; L. Angeleri (comp.) — dupl. fpag. 2:000$; A mesma (comp.) — dupl. fpag. 2:000$.

2º Cartorio dia 28-1-1933

Joaquim F. Mello (sacado á vista) — letra aceite 643$; Declarações: Não autorisei e não fui ouvido por quem quer que seja para saccar letra contra mim.

3º Cartorio dia 28-1-1933

José Faria (ac.) — dupl. fpag. 110$; Marcasso & Cia. (acc.) — dupl. fpag. 62$; J. Medina (acc.) — dupl. fpag. 472$; Elias Jabur (acc.) — letra fpag. 400$; Jorge M. Lulia (vend-end) — dupl. fpag. — 150$; Jorge M. Lulia (vend-end).

4º Cartorio dia 28-1-1933

Moysés de Sá (acc.) — saldo letra fpag. 325$; Alfredo de Souza (aval.) — letra fpag. 650$; Angelo Zanotta (dev.) — dupl. fpag. 380$500; Pedro E. Silos (emit.) — prom. fpag. 40$; J. Cavioli (dev.) — dupl. fpag. ... 1:000$; A. Janikan (dev.) — dupl. fpag. 486$500; Moysés Zemel (dev.) — dupl. fpag. 330$; Mariano Wendel (dev.) — dupl. fpag. 2.255$; Paulo Gomes Cardim (dev.) — dupl. fpag. 140$. Nota: Este titulo foi pago em cartorio pelo devedor. Olympio Alvarenga Filho (dev.) — dupl. fpag. 97$500; Joaquim Gil Gomes Filho (emit.) — cheque fpag. 570$; Banco Nacional Ultramarino (sac.). Declaração: — Deixamos de pagar o cheque supra, por não ter fundos sufficientes o saccador do mesmo.

MERCADO DE HORTALIÇAS

No mercado Municipal vigararam hontem os preços seguintes:

Repolho, jacá de 18$ á 20$; Couve Flôr, uma de 1$500 á 2$; Pepinos caixa de 10$ á 15$; Pimentões caixa de 8$ á 10$; Alface (S. Paulo) duzia de 3$ a 4$; Abobora kilo de $400 á $600; Tomates (S. Paulo) caixa de 30$ á 35$á Tomates (Rio Grande) caixa de 20$ á 25$; Brocoli kilo de 1$ á 1$200; Espinafre molho de $500 á $600; Rabanetes molho de $500 á $600; Ervilhas caixa de 12$ á 15$; Vagem manteiga kilo de 1$ á 1$500; Vagem rasteira kilo de $800 á 1$200; Giló e Maxixe kilo de 1$ a 1$200; Quiabo kilo de 1$ á 1$200; Beringela caixa de 8$ á 12$; Xuxu' kilo de 1$ á 1$200; Aipim kilo de $400 á $600; Cenouras kilo de 1$000 a 1$200; Nabos kilo de $800 á 1$200.

MERCADO DE AVES E OVOS

No Mercado Municipal, honem vigoraram os preços s"guines:

Frangos um de 2$ á 4$500; Gallinhas uma de 3$500 á 6$; Gallinhas (d'Angola uma de 4$ á 5$; Peru's um de 20$000 á 30$000; Patos um de 4$000 á 6$; Ovos duzia de 2$ á 2$200.

Mercado de frutas

Vigoraram hontem no mercado Municipal os preços seguintes:

Banana cacho de 4$ á 5$; Uva branca (S. Paulo) caixa de 18$ á 20$; Uva (preta) caixa de 18$ á19$; Abacaxi cada de $200 á $600; Laranja pêra cento 15$; Mamão pote de 17$ á 20$; Manga espada caixa 10$; Manga Bourbom caixa 18$000.

Preço de Gado em Barretos

Gado gordo: especial, de 12$500 por arroba.

Typo consumo de 12$500 a 13$ por arroba.

Gado magro: leve para engordar de 120$ a 130$ p|cabeça.

MERCADO EM MATTO GROSSO

Poucos negocios, o preço foi de 85$ a 90$ p|cabeça.

MERCADO DE COUROS

Bois de 1ª qualidade 1$600 o kilo.

Vaccas a 1$500 o kilo.

MERCADO DE CEBO

Cêbo de 1ª qualidade 1$500 o kilo. Cêbo comestivel 1$700 o kilo.

MERCADO DE PORCOS

Em Itararé: — Porcos gordos de 20$ a 22$500 por arroba.

Porcos sortidos de 19$ por arroba.

Em Itararé: — Porcos gordos vendidos por arroba.

Malas Postaes

O Departamento dos Correios e Telegraphos expedirá malas pelos paquetes seguintes:

Dia 4 — "Itanema", para Paranaguá, Antonina, S. Francisco, Itajahy, Florianopolis e Imbituba; recebendo impressos até ás 13 horas; Objectos para registrar até ás 12 horas; Cartas para o interior da Republica, idem, idem, com portes duplo, até ás 14 horas.

Maritimas

A IMPRENSA VISITOU, HONTEM, AS OFFICINAS DO LLOYD BRASILEIRO

Acompanhados pelo commandante Firmino dos Santos, os representantes da imprensa acreditados junto ao Lloyd Brasileiro, visitaram, hontem, as officinas das Ilha sMocanguê e Conceição, onde tiveram occasião de verificar os melhoramentos alli introduzidos pela actual direcção da empresa. Foram constatados, durante a visita, o completo aproveitamento de machinismo considerado imprestavel e de baleeiras, que já tinham sido condemnadas.

O QUE OCCORREU ANTES DA PARTIDA DO "ARATIMBO'" PARA O NORTE

Como estava annunciado, partiu, hontem, desta capital com destino aos portos do Norte do paiz o paquete "Aratimbó" do Lloyd Nacional.

Pouco antes do navio levantar ferros, verificou-se a bordo um incidente lamentavel entre o presidente do Syndicato dos Empregados em Camara, Panificadores e Culinarios Maritimos, e alguns officiaes do "Aratimbó".

Devido a intervenção de terceiros o caso foi soluccionado, a contento das partes. Sabedor da occurrencia o capitão Alencastro Guimarães depositario judicial da frota, tomou todas as providencias para que factos dessa natureza não mais se reproduzam.

VAE AUXILIAR A TERMINAÇÃO DOS SERVIÇOS DE LIQUIDAÇÃO DO LLOYD

Afim de auxiliar a terminação dos serviços da liquidação do Lloyd Brasileiro (Patrimonio Nacional) o ministro da Fazenda designou o praticante da Contadoria Central da Republica Hugo Victor de Sampaio Ferraz.

ALFANDEGA

RENDA ARRECADADA HONTEM NA ALFANDEGA

Ouro	127:354$050
Papel	88:177$410
Total	215:531$460
Sello	29:620$320
Renda de 1 á 2	382:093$410
Em igual periodo de 1932	257:648$937
Differença a maior de 1933	127:444$437.

LEILÃO
— DE —
PENHORES
Em 6 de Fevereiro de 1933 ás 12 horas
JOIAS E MERCADORIAS NA FILIAL DA
"CASA GONTHIER"
HENRY FILHO & CIA.
á rua Sete de Setembro, 195

CLUB DE ROUPAS
— DA —
Alfaiataria Ferreira
SORTEIO DE HOJE, 109
Rio, 2-2-33.

Casa do Caboclo
Emp. Paschoal Segreto.
Direcção de DUQUE
Hoje A's 4 — 7.45 — 8.15 e 10 1/2 horas.
MICROBIO DE CARNAVAL NA ROÇA
Original de Duque e Paulo Orlando

para CAMBIO — moedas, cheques, letras de exportação; TITULOS — no Rio, em S. Paulo, Santo e M. Geraes; CAFE' em geral e INFORMAÇÕES FINANCEIRAS E ESTATISTICAS
PROCURE A "C. I. T. A."
RUA DA CANDELARIA, 78 — TEL. 3-3861

NOS ARRAIAES DA FOLIA

(Continuação da 5ª pagina).

RISO CLUB

Os bailes de amanhã e domingo — Preparativos para a proxima festa da "Ala das Plumas"

Amanhã, serão abertos os salões do querido club dos tenentes Hilario e Gualberto, para a realização de um baile a fantasia, que será impulsionado por applaudida orchestra.

Domingo, novamente será levada a effeito uma reunião-dansante, para gaudio dos admiradores do "Labio".

Activam-se os preparativos de "Mme. Satan" para a monumental festa do dia 9, promovida pela "Ala das Plumas", dedicada ao DIARIO CARIOCA e "Radical".

O CARNAVAL DE 1933

As localidades para o baile do Municipal

Conforme resolução da Commissão Deliberativa das Festas do Carnaval, em sua primeira reunião na séde do Touring Club, a inscripção para o baile de gala do Municipal terá inicio no dia dez, para as mesas, e, no dia quinze, para frizas e camarotes.

Sómente depois de esgotada á venda dessas localidades é que será aberta inscripção para a das entradas individuaes.

O BAILE INFANTIL

As entradas do baile infantil deste anno são de trinta mil réis para frizas e camarotes e cinco mil réis os ingressos individuaes.

EMBAIXADORES DE BENTO RIBEIRO

O suburbio de Bento Ribeiro tem, desde sabbado ultimo, uma agremiação recreativa que muito lhe recommenda.

Inaugurada sabbado ultimo, com a realização de um pomposo baile que reuniu o que de mais selecto possue o progressista e lindo suburbio da Central, os "Embaixadores de Bento Ribeiro" reune a "jeunesse dorée" da localidade.

Noticiando o evento que vem enriquecer o mundo recreativo carioca, de uma agremiação de boas possibilidades, o "Diario Carioca" espera poder noticiar novas e brilhantes festas do novo e já querido gremio.

LEITE de BELLEZA
"LIRIO do AMOR"
COMBATE EFFICAZMENTE AS
RUGAS
REJUVENESCE E BRANQUEIA A
PELLE
Ultima creação de exito em perfumaria
A' VENDA EM TODO O BRASIL

JORNAL DE ANDROLOGIA

Está em circulação o numero de janeiro, do "JORNAL DE ANDROLOGIA", orgão destinado ao estudo das questões relativas á funcção sexual do homem e que se edita nesta capital sob a direcção do dr. José de Albuquerque.

"JORNAL DE ANDROLOGIA", visando diffundir esta sciencia em nosso paiz, se distribue gratuitamente á classe medica brasileira, pelo que os medicos e doutorando de medicina que não o tenham ainda recebido e o queiram receber, poderão mandar seus endereços para a redacção, á Rua Sete de Setembro, 207-Rio, para lhes ser remettido regularmente.

Theatro Carlos Gomes
Empresa Paschoal Segreto
Hoje A's 8.15 e ás 10.15 Hoje
JARDEL JERCOLIS apresenta a ultima peça de sua brilhante temporada:
PAIZ DO CONTRA
Revista carnavalesca de PAULO DE MAGALHAES, 2 actos que espelham a propria festa maxima dos cariocas!

OURO
Joias, brilhantes, prataria, cautelas Monte Soccorro. Compra-se pelo maior preço. JOALHERIA S. FRANCISCO, Largo de S. Francisco, 19 junto a igreja

Dr. Brandino Corrêa
Molestias do apparelho Genito-Urinario no homem ou na mulher — OPERAÇÕES — Utero, ovarios, prostata, rins, bexiga, etc.
Cura rapida por processo moderno sem dôr da
GONORRHE'A
e suas complicações — Prostatites, orchites, cystites, estreitamentos, etc. Diathermia, Darsonvalização. — R. Republica do Peru' n. 23, sob. das 7 ás 8 1|2 e das 14 ás 18 horas.
Domingos e feriados das 7 ás 9 horas

A PEDIDOS

O INTERVENTOR DO PARANA' E A FALLENCIA DA CIA. MONTE ALEGRE

De mãos dadas com o superintendente do Banco do Estado do Paraná, o sr. Manoel Ribas, valendo-se da sua posição de interventor, trama nos dias actuaes da Republica Nova, uma espoliação tão innominavel como jámais ousaram os homens da Velha Republica. Nada mais, nada menos que, sob o disfarce de arrestos judiciarios, prepotentemente impostos, se apossar do acervo da Cia. Monte Alegre num valor de mais de 40 mil contos pela ridicula importancia de 5.600 contos, a quanto monta o debito real da Cia. com aquelle Banco.

Acobertados pelos interesses daquelle Instituto, giram os de um certo grupo financeiro, bastante conhecido dos meios de negocios de Curityba, do qual o seu tempo registarei os intuitos, os componentes e os seus chefes.

Protestanto contra este assalto, fria e deliberadamente planejado, em 17 de novembro p. p., levei ao conhecimento do chefe do Governo Provisorio uma pormenorizada exposição. Ali registei os fundamentos da Cia., seus recursos, seus serviços já realizados, seus empreendimentos, sua importancia economica, a natureza das suas difficuldades no momento e finalmente a ameaça do esbulho do seu valioso acervo. E como a Cia. estava providenciando um recurso extraordinario para o Supremo Tribunal Federal, solicitei uma medida de ordem administrativa (queria dizer, policial), afim de que a liquidação do seu acervo não fosse effectuada antes do julgamento do referido recurso.

Informando essa communicação, o sr. Manoel Ribas affirmou que o meu intuito, no Paraná, não era licito e que, na Cia. Monte Alegre, eu estava amparando interesses lesivos ao patrimonio do Estado.

Ao ter conhecimento dessa informação, dirijl ao sr. ministro da Justiça a carta seguinte:

Ao Exmo. Sr. Dr. Antunes Maciel
D. D. Ministro da Justiça

Rio de Janeiro

Excellentissimo senhor.

Tenho recebido de ordem do Chefe do Governo, copia official da informação que o sr. Manoel Ribas, interventor do Paraná, deu sobre diversos pontos da minha communicação de 17-11-32.

Como essa informação é, toda ella, falsa, capciosa e injuriante á minha dignidade, venho appellar para v. ex., no sentido da abertura de um inquerito, no qual se constate o dolo do meu intuito ou a má fé com que se está conduzindo aquelle interventor — Cordiaes saudações — Rio, 14-1-33.

— Após entender-me com aquelle titular, escrevi então ao sr. interventor a carta que segue;

Ao sr. Manoel Ribas
Interventor do Paraná

Rio de Janeiro

Senhor

Está em mãos de s. ex. o sr. ministro da Justiça, enviada pelo chefe do Governo Provisorio, a denuncia que dei da sua interferencia criminosa nos assumptos da Cia. Monte Alegre, bem como uma carta minha pedindo a abertura de um inquerito afim de provar o que ha de má fé, de capcioso e inverdade, na informação que deu v. s. á communicação que fiz ao dr. Getulio Vargas em 17-11-32.

Em conferencia que tive hontem com o sr. ministro da Justiça, constatei o seu constrangimento em fazer marchar qualquer um desses processos.

Exercendo v. s. um cargo de immediata confiança do Chefe do Governo, o primeiro passo official dado por aquelle ministro neste sentido, corresponderia, ao menos moralmente, á sua destituição do referido cargo.

Para que v. s. tome conhecimento das denuncias que apresentei e da carta na qual solicitei um inquerito, junto aqui copias.

Fico na convicção de que, já agora, será v. s. que, por decoro do seu cargo solicite o referido inquerito, ou appelle para um Tribunal que nos julgue.

Caso isso não aconteça até 31 do corrente passarei a poublicar na imprensa desta capital, na de S. Paulo e em Curityba, o transumpto da sua actuação no governo do Paraná, especialmente no que se refere aos negocios da Cia. Monte Alegre. — Saudações. — Rio, 25-1-33.

— Continuando o sr. Manoel Ribas no seu mutismo commodo e displicente, realizando entre nós o caso unico de autoridade que não se explica quando atacada nos seus actos publicos, passarei a registar factos referidos na carta acima.

Por elles, os responsaveis pela Revolução podem lhe exigir as contas que nós outros, não temos autoridade senão para pedir.

Rio de Janeiro, 1 de fevereiro de 1933.

ASSIS TAVORA

(Transcripto da "A Nação")

Mme Carvalho

(Collaboradora da Secção de Modas do "Diario Carioca" e da Noite Illustrada)
Directora do LYCEU IMPERIO, o mais completo CURSO THEORICO E PRATICO DE COSTURA.
O unico onde a alumna aprende a theoria do corte ao mesmo tempo que confecciona seus vestidos ou de suas proprias freguezas.
Perfeição e Originalidade
LYCEU IMPERIO
— modernamente installado á TRAVESSA DE SÃO FRANCISCO N.º 9
2º ANDAR — SALA 1
ELEVADORES

BEBAM CAFE' GLOBO O MELHOR E O MAIS SABOROSO

CARIOCAS ! O CARNAVAL VAE COMEÇAR HOJE ! ! !
O THEATRO RECREIO
Campeão das revistas carnavalescas, apresentará, HOJE, ás 8.15 e 10.15 em primeiras representações, a super-revista carnavalesca
AHI ?... HEIN ?!...
Cuja garantia de retumbante successo está nos nomes LUIZ PEIXOTO — JORACY CAMARGOS e PALITOS e no elenco da Companhia OTTILIA AMORIM, Lia Binatti, Zaira Cavalcante, Antonio Denegri, Miguel Louro, Mauricio, PALITOS, Pedro Dias, Paulo Ferraz, Vicente Marchelli
AHI ?... HEIN ?!...
O maior successo carnavalesco de todos os tempos !

Diario Carioca

Praça Tiradentes n.º 77 | Rio de Janeiro, Sexta-feira, 3 de Fevereiro de 1933 | Anno VI — Numero 1.378

Como Foi Assassinado o Prefeito de Sorocaba

Enfrentando o povo que fazia uma Passeata de Protesto, Aquella Autoridade Tombou, mortalmente ferida, por duas balas

A POLICIA ABRIU RIGOROSO INQUERITO EM TORNO DO TRISTE ACONTECIMENTO

SAO PAULO, 2 (Especial para o DIARIO CARIOCA) — Commentarios os mais desencontrados têm sido feitos em torno do lamentavel acontecimento que se verificou domingo ultimo na praça João Pessôa, em que saiu mortalmente ferido o prefeito dessa cidade, dr. David Alves de Athayde, engenheiro civil, de 38 annos de edade, casado, natural do Rio Grande do Sul, e que ha cerca de dois mezes vinha occupando esse cargo.

O povo sorocabano mostra-se constristado com o succedido, muito embora haja quem diga que o dr. Athayde atirou-se á um suicidio.

— Na verdade, foi um violento, asseveram outros, mas, se o queriam castigar escolhessem outro processo. Não o matassem, porque o labéo fica em Sorocaba.

O ENCARREGADO DO INQUERITO

Foi encarregado especialmente de proseguir no inquerito instaurado acerca do triste facto o dr. Carlos de Barros Monteiro, delegado da 8ª circumscripção da capital do Estado.

Essa autoridade, auxiliada pelos escrivães Clodomiro Paschoal e Botelho Teixeira, aquelle de Sorocaba, e este de S. Paulo, têm trabalhado incessantemente para elucidação do facto. Até agora já foram ouvidas as seguintes testemunhas, em numero de sete:

Srs. José Moysés Betté, commerciante; Egydio de Oliveira, industrial e proprietario; Josias Ferraz de Camargo, Benedicto de Camargo, empregado no commercio; Petronio Pessôa dos Santos, secretario da Camara; José Betté, estudante e o sr. Octavio Borges, negociante.

Interpellado pelos jornalistas sobre o andamento do processo, o dr. Barros Monteiro declarou, que, ainda era cedo para fazer um prognostico. As testemunhas ouvidas relatam apenas factos já sabidos. Referem-se vagamente aos antecedentes e citam nomes de pessoas, que, vão sendo chamadas a depôr.

COMO UM AMIGO DO MORTO SE REFERE AOS ACONTECIMENTOS

O negociante Accacio Borges, natural do Rio Grande, e grande amigo do morto, foi um dos primeiros a ser ouvido pelas autoridades.

Ouvido pelos jornalistas, o sr. Borges começou por elogiar a attitude do delegado regional, que, assevera, tudo fez para evitar o desenlace fatal.

— "Não só preveniu o dr. Athayde de que se passava como fez policiar a praça João Pessôa por praças da Força Publica e inspectores de segurança todos sob as ordens do escrivão sr. Clodomiro Paschoal. Elle proprio, minutos antes do crime, quando terminasse da ultimar umas negociações que entabolara com alguns operarios sobre as gréves que explodiram nas fabricas do municipio, iria para a praça dirigir o policiamento e evitar que os populares accendessem as vellas. Ordem semelhante já o escrivão Clodomiro tinha recebido. Mas tudo se passou com tanta rapidez que a ninguem era dado prevêr o fim desastrado que já conhecemos".

Depois de uma pausa, recomeça:

— "Quando em São Paulo começou a revolução Pró-Constituinte eu me achava em Uberaba a negocios. Contrario ao movimento paulista por indole e por ideal, fiz-me conduzir a toda a pressa para o Rio de Janeiro, de onde alcancei o Rio Grande do Sul, alistando-me com o posto de capitão no batalhão provisorio, sob o commando do coronel Queiroz Cesar. E assim vim combater no sector sul. Cabe agora aqui, dizer que eu sou casado com uma sorocabana, de quem tenho filhos nascidos nesta boa terra e aqui tenho os meus negocios ha já 13 annos.

Terminada a revolução, voltei a Sorocaba e dediquei-me de novo aos meus affazeres. Poucos dias depois soube que havia sido nomeado prefeito da cidade o meu amigo e correligionario dr. David Alves de Athayde.

Francamente, não gostei da nomeação. O dr. Athayde não era o homem capaz de bem governar este povo. Era muito violento. Fino de trato, mas violento. Os sorocabanos são briosos, trabalhadores e bons. E o meu amigo não iria corresponder ao que o povo delle esperaria. Assim pensando e para evitar que algum dia acontecesse qualquer coisa desagradavel ao meu amigo, escrevi ao sr. general Waldomiro de Lima, então governador militar do Estado, uma carta.

Tenho a cópia. Tem a data de 16 de novembro de 1932. Essa carta entreguei-a ao actual chefe de policia, coronel Bento Borges da Fonseca, para que a fizesse chegar ás mãos do general. Não sei, até hoje, o destino que a carta teve".

Declara o sr. Borges, que, na sua missiva, solicitava que fosse tornada sem effeito a nomeação do dr. Atahyde para prefeito de Soracaba, e indicava para substituil-o, o sr. Octacilio Malheiros, de quem faz os maiores elogios e que já desempenhava o cargo com muita nobreza e sabedoria, a contento do povo.

Continuando, diz o entrevistado, que, ignora o fim que foi dada á sua carta.

O facto é que o dr. Atahyde continuou no cargo.

"Deixei, assim, á sua sorte o novo prefeito da cidade. Todavia, nos primeiros dias do exercicio das suas funcções, ainda lhe dei alguns conselhos. Depois, nunca mais lhe falei. E só agora, depois delle morto, é que fui junto da esposa communicar-lhe o fatal desenlace Eu o previ, fosse lá de que fórma fosse. Ninguem o poderia ter evitado. Só elle, se tivesse mais calma e deixasse que a policia agisse como minutos antes já estava tomando providencias. Estou bastante consternado, mas o que não tem remedio, remediado, está, diz o rifão".

ANTECEDENTES

E' vóz geral que diversos foram os antecedentes que provocaram o fatal desfecho.

O dr. David Alves de Athayde teve, desde o inicio de sua carreira, as antipathias do povo Primeiro foi a questão da agua. O precioso liquido era pago á Prefeitura pelos inquilinos seis mezes adiandatos. O prefeito resolveu que, de então em diante, quem pagaria o consumo da agua seriam os propietarios. O descontentamento foi geral. A medida era absurda sob todos os pontos de vista. E os proprietarios resolveram reagir juridica e legalmente, fundando para isso uma associação de classe.

Em seguida, o prefeito criou novo attricto. Resolveu augmentar de 40 por cento a taxa escolar. Novos protestos surgiram e, dessa vez, bastante mais violentos. O dr. Athayde ouviu os protestos e fez saber que não levaria ao fim o seu proposito. Os animos serenaram. Mas quando chegou o momento do pagamento da taxa, os paes dos alumnos viram que haviam sido ludibriados. A taxa estava majorada com os 40 por cento.

A agitação voltou. O prefeito era mal visto.

A DATA DA FUNDAÇAO DE S. PAULO E OS CAPACETES DE AÇO

Approximava-se a data da fundação de São Paulo. O povo, com a Associação dos Capacetes de Aço á frente, resolveu prestar homenagens aos bandeirantes paulistas. Elabourou-se o programma e delle constou uma "retreta" no coreto da praça João Pessoa.

Para tanto aquella associação requereu ao prefeito a necessaria autorização para que uma banda de musica executasse um concerto no dito coreto.

O dr. David Alves indefere o requerimento sob a allegação de que a Associação dos Capacetes de Aço é uma collectividade politica. Os componentes da associação ficam desgostosos e resolvem effectuar as festas tocando a banda, na praça, junto ao coreto.

Os oradores foram facciosamente chamados á presença do delegado regional, dr. Hernani Ferreira Braga, que lhes prodigalizou conselhos.

Que não falassem noutra coisa senão na formidavel obra dos nossos ancestraes para nos legar a riqueza do Estado e do Brasil. Taes conselhos foram ouvidos e tudo correu na melhor ordem.

O prefeito, porém, estava perdendo terreno na consideração dos sorocabanos.

DEIXANDO A CIDADE A'S ESCURAS

O prefeito Athayde, segundo dizem por medida de economia, mandou retirar a maior parte das lampadas electricas da praça João Pessoa que é o logradouro de passeio dos sorocabanos aos domingos.

Durante dois domingos o povo supportou a falta de luz na praça.

Mas os animos já de longe viviam fervendo e no domingo passado começou a correr pela cidade que forte vaia o povo iria dar no prefeito Athayde.

O delegado regional tomou providencias. Mandou policiar a praça e recommendou ao seu escrivão que reprimisse qualquer acto violento da população, contra o prefeito.

A TRAGEDIA

Havia o escrivão Clodomiro Paschoal transmittido ordens aos seus subordinados quando junto a igreja matriz viu que alguns populares empunhavam velas accesas.

Como estava longe do local e a praça se achava immersa numa quasi escuridão, não lhe foi possivel conhecer quem tal fazia. Telephonou immediatamente ao dr. Hernani Braga, dando-lhe conta do que se estava passando.

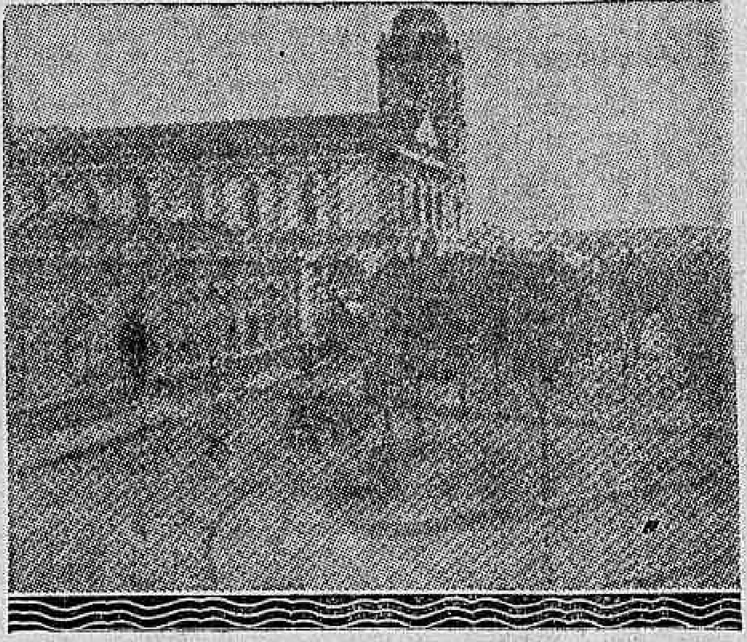

Um aspecto da praça João Pessôa, vendo-se assignalado por uma cruz o local onde caiu mortalmente ferido o dr. David Alves

Emquanto isto se passava, o dr. Athayde estava no Bar Castello, que fica situado na mesma praça, junto ao Club União Recreativo e o Gabinete de Leitura.

Havia entrado ali para comprar cigarros e phosphoros. Uma vez servido saiu para a praça e deparou com as velas accesas. Percebendo a intenção da manifestação popular, desvairou e correu sobre a multidão e, ao chegar em frente ao club, dois tiros foram disparados. O povo, tomado de panico, correu em varias direcções.

Os gritos ecoavam por toda parte. As senhoras e as crianças atropelavam-se para se refugiar nas portas das lojas.

O dr. Athayde, ferido mortalmente nas costas e mão esquerda, no desvairamento com que iniciou a corrida continuou praça afóra como se nada lhe tivesse acontecido, indo parar na pharmacia São Carlos.

Ahi o sangue já lhe ensopava as roupas. Rapidamente examinado e constatado que apresentava grave ferimento, foi removido para a Santa Casa local, onde medicos o operaram. Horas depois, não podendo supportar a gravidade do principal ferimento, o dr. David Alves de Athayde fallecia.

O QUE REVELOU A AUTOPSIA

Os medicos legistas drs. Helvidio Rosa e José Stillitano procederam ao exame cadaverico constatando que uma das balas attingira a victima no hemithorax esquerdo, rente á columna vertebral, penetrando na cavidade, e a outra, a mão esquerda.

Ambos os disparos foram feitos de curta distancia e pelas costas. A bala da mão esquerda foi extraida, durante a autopsia.

Em seguida foi o cadaver do infortunado engenheiro removido para a capital do Estado.

Uma vez ali, foi o mesmo submettido a novo exame. O respectivo laudo será dado por estes dias, visto haver necessidade da cópia da autopsia procedida em Sorocaba. As investigações em torno do caso proseguem.

Consequencias do excesso de velocidade

UMA "LIMOUSINE" HUDSON ATROPELOU E MATOU UM CORONEL DO EXERCITO

Conforme já foi noticiado, foi victima de atropelamento, na rua Conde de Bomfim, onde reside no numero 201, o tenente-coronel do Exercito Alencarliense Fernandes da Costa.

O accidente verificou-se quando o inditoso official tentava atravessar aquella rua, na esquina de Gurupary.

Soccorrida pela Assistencia, foi a victima transportada, em seguida, para o Posto Central e de lá para o Hospital Central do Exercito, onde veiu a fallecer, em consequencia da gravidade das lesões recebidas.

O extincto era uma das figuras mais illustres do Exercito, com uma fé de officio brilhante, tendo sido, porém, reformado, ha poucos annos.

Na Commissão Rondon trabalhou o coronel Alencarliense de 1905 a 1924, ou sejam 19 annos, em meio aos nossos selvicolas.

O Ministerio da Agricultura aproveitou-o tambem de 1928 a 1930, no Serviço de Protecção aos Indios, affecto áquelle Ministerio.

Deixa o extincto viuva, a exma. sra. dona Lucila Lisbôa da Costa e os seguintes filhos: Bichat Guthemberg, de 28 annos; Bernardo Alfredo, de 19 annos e as senhorinhas Clotilde Heloisa, Beatriz Adelia e Rosalia Eulina e a menina Bathilde Laudelina, de apenas sete annos.

O enterro do mallogrado official realizou-se ás 16 horas e 30 minutos, de hontem, saindo o feretro do necroterio do Hospital Central do Exercito, para o cemiterio de São João Baptista.

Em Beneficio do Albergue dos Gazeteiros Cearenses

FORTALEZA, 2 (A. B.) — Sob o patrocinio da Associação Cearense de Imprensa realiza-se hoje um festival em beneficio da construcção do Albergue dos Menores Gazeteiros Cearenses.

Para essa festa, que terá lugar no Theatro José de Alencar, ha o maior interesse na Sociedade Cearense.

A QUINZENA CARIOCA

ESTÃO SENDO EMITTIDAS AS "CARTEIRAS DE TURISTA"

Estão sendo expedidas, para varios pontos do interior do paiz, as "carteiras de turista", que constituem a base da Quinzena Carioca, e se destinam a tornar facil o accesso, este anno, ao Rio, do maior numero possivel de brasileiros que desejem assistir ás festas do carnaval carioca, que promettem, em 1933, excepcional brilho.

Estas carteiras são validas durante o mez de fevereiro e a temporada turistica official, de abril a setembro. Os seus portadores serão acolhidos, na estação maritima ou terrestre, por um delegado do comité organizador da Quinzena Carioca, o qual se incumbirá do seu transporte, e das bagagens respectivas, até o hotel para onde vier.

Os preços das "carteiras de turista" variam de accordo com a classe de hotel escolhida, havendo hoteis desde a classe A, grande luxo, até os da classe C, de preço modico, porém muito confortaveis.

A divisão dos hoteis cariocas em classes foi feita de accordo com o Centro de Proprietarios de Hoteis e Classes Annexas, o qual assegurou aos portadores das alludidas "carteiras" sensiveis abatimentos nas diarias dos hoteis ao mesmo filiados.

UM ALMOÇO NO HOTEL CENTRAL

Em regosijo pelo apoio dado á Quinzena Carioca pelo ministro da Viação, o sr. F. Cabral Peixoto, proprietario do Hotel Central, vae offerecer, dentro de poucos dias, um almoço á directoria do Touring Club e ao Comité de Imprensa desta instituição.

O sr. Cabral Peixoto convidará o sr. José Americo para presidir este almoço.

Destruido pelo fogo um estabelecimento commercial do Meyer

A ACÇÃO DOS BOMBEIROS — NA DELEGACIA POLICIAL DO 19º DISTRICTO FOI INSTAURADO O RESPECTIVO INQUERITO

Cerca das 16 horas de hontem, os Bombeiros do Meyer foram informados de que na rua Aristides Caire, esquina da travessa Rio Grande do Norte irrompera um incendio no armazem de seccos e molhados ali existente.

Para o local partiu immediatamente um carro soccorro, sob o commando do capitão Edmundo Maciel.

Quando os valorosos soldados ali chegaram o predio em questão já estava totalmente destruido, ameaçando o fogo as casas vizinhas.

Destendidas as mangueiras, os bombeiros conseguiram com grande trabalho, circumscrever o fogo ao predio sinistrado, evitando assim que, as chammas attingisem os demais edificios.

Segundo ficou constatado o incendio teve origem no armazem denominado "A dispensa do Meyer", á rua Aristides Caire n. 96, do negociante José Varanda, e que estava segurado por 20 contos na Companhia "Novo Mundo".

As autoridades policiaes do 19º Districto compareceram ao local, tomando as providencias requeridas pelo caso.

Durante o incendio, foi ferido na cabeça o bombeiro 435, que foi medicado no Posto de Assistencia do Meyer.

Sobre o facto foi instaurado o respectivo inquerito.

BRINS

DE TODOS OS TYPOS E TONS

Sortimento Formidavel

Preços unicos

METRO DE OURO

159, ROSARIO, 159

Na Policia Central

O EXPEDIENTE DA 3ª DELEGACIA AUXILIAR

Estando de dia a 3ª delegacia auxiliar,, o movimento nessa repartição foi hontem intenso, tendo o dr. Democrito de Almeida, despachado varios processos que deverão ser remettidos ao julgamento da justiço. A tarde aquella autoridade recebeu no seu gabinete, diversos delegados districtaes inclusive commissarios - inspectores, com as quaes conferenciou em objecto de serviço.

A' noite, o dr. Democrito de Almeida percorreu de automovel alguns pontos da cidade, afim de observar o policiamento nas Batalhas de Confetti, encontrando tudo na mais perfeita ordem.

Busca e appreensão de objecto na casa de Penhores "Aurea Brasileira"

O 3º Delegado Auxiliar, dr. Democrito de Almeida, determinou providencias, no sentido de ser expedido o mandato de Busca e Apprehensão, de um relogio de platina marca "Invicta", empenhado no dia 12 de janeiro ultimo, na casa de Penhores "Aurea Brazileira".

Asphyxiante a Temperatura em Curityba

CURITYBA, 2 (A. B.) — O Estado do Paraná está vivendo sob uma verdadeira onda de calor.

Em Antonina o thermometro marcou hontem 39 graus e 9 decimos, temperatura record nestes ultimos annos.

CONCURSO CARNAVALESCO DO PROGRAMMA CASÉ

(Radio Phillips do Brasil)

Gostei mais do samba .. ..

.. ..

e da marcha .. ..

.. ..

Nome do votante

.. ..

Encha este coupon e devolva até o dia 11 de Fevereiro.

Depois de Apresentar Queixa Contra o Socio, Desappareceu

Como a policia resolveu o caso

O negociante Joaquim da Cunha Leite da Costa, socio solidario da firma Venegas & Costa, á rua Visconde de Itauna n. 75, ha tempos requereu ao chefe de Policia a abertura de um inquerito para apurar a responsabilidade criminal do seu socio, José Venegas Hinojosa. Allegava o denunciante, que Hinojosa, tendo se apropriado indebitamente da importancia de 50 contos, que havia recebido de varias firmas, fugira para São Paulo. O caso foi entregue á 3ª delegacia auxiliar, sendo o inquerito presidido pelo dr. Democrito de Almeida, que assim conclue o seu relatorio:

"Iniciado o inquerito pelo compromisso e declarações do queixoso, foram a seguir ouvidas as testemunhas arroladas, Raphael Venegas Hinojosa, irmão do indiciado; Evaristo Rodrigues, vendedor da firma; João Pereira, freguez da mesma, e Joaquim Francisco Alves, as quaes se referem todas aos termos da queixa, confirmando-a, inclusive a partida de João Venegas para São Paulo.

Ainda a pedido do queixoso, foram tomados os depoimentos de Bernardino Ribeiro de Carvalho, Gastão Wolf e Waldemar Fernandes Tovar, que tiveram transacções com o indiciado, dias antes da sua partida para São Paulo.

Afim de serem tomadas as declarações do accusado, na capital daquelle Estado, pediu o meu antecessor nesta delegacia as necessarias providencias ao dr. delegado de Segurança Pessoal, que respondeu informando não ter podido descobrir o paradeiro do mesmo.

Procurado o queixoso Leite da Costa para apresentar os seus livros commerciaes, conforme offerecimento constante da petição, não foi encontrado achando-se a casa onde tinha séde a firma commercial fechada, como declara o official desta delegacia na certidão.

Segundo nosso parecer, o facto narrado na petição, antes de ser denunciado á policia, deveria ter sido objecto de acção civel competente, visto tratar-se de assumpto occorrido entre socios solidarios de uma mesma firma; entretanto, tendo sido aberto o presente inquerito, foi elle feito com o preenchimento de todas as formalidades, excepção, apenas, do exame de livros pelos motivos já indicados.

Assim, pois, para os fins de direito, sejam os presentes autos enviados ao MM. dr. juiz da Vara Criminal a que couber por distribuição para ordenar o que julgar de direito.

Rio de Janeiro, 30 de janeiro de 1933".

MORREU ASPHYXIADO

QUANDO SE BANHAVA NA PROPRIA RESIDENCIA

A' rua Paul Redfern n. 8, reside a familia do sr. Miguel Gomes da Cruz.

Reside tambem, ali, o filho do casal, de nome Miguel, com 14 annos de edade.

Contrariando seus habitos o joven Miguel resolveu tomar um banho morno. Dirigiu-se ao banheiro, accendeu o aquecedor, tendo, antes, o cuidado de fechar a porta com a chave.

Longa, porém, foi a permanencia de Miguel no quarto de banho, despertando, assim, desconfianças em todos de casa.

Presas de fundadas appreensões, as demais pessoas resolveram forçar a porta daquella peça.

Vencido o obstaculo, foram encontral-o submerso na banheira, cheia de agua quasi fervente.

Retirado o joven, foram immediatamente solicitados os soccorros da Assistencia, para ali se dirigindo uma ambulancia.

Lá chegando, porém, o medico, dr. Joaquim Lacerda Mendes apenas verificou o obito, presumindo o facultattivo, á primeira vista, ter sido o mesmo occasionado por asphyxia por submersão.

A familia deu, logo em seguida, conhecimento da triste occurrencia á policia do 30º districto policial, ali comparecendo o commissario Malafaias, de serviço áquella delegacia, que verificou o succedido.

Com permissão das autoridades policiaes o cadaver permaneceu na residencia da desolada familia, de onde saiu o enterro ás 16 horas de hontem, para o cemiterio de São João Baptista.

Em torno da prisão de um vendedor ambulante

Ha dias, noticiámos a prisão de José Ramos da Silva, pelas autoridades policiaes do 9º districto, na occasião em que o mesmo se encontrava na zona do baixo meretricio em companhia de varios malandros. Hontem, José Ramos veiu á esta redacção, declarar que é vendedor ambulante e reside á rua Catumby n. 10, casa 10.

Caiu do trem e fracturou o craneo

Ao descer de um trem em movimento na estação de Del Castilho, o menor Wilson, de 14 annos de edade, brasileiro, filho de Manoel Castro Alexandrino, morador á rua Leonor n. 88, em São João de Merity, caiu sobre os trilhos, soffrendo a fractura na base do craneo. Wilson foi transportado para a Assistencia do Meyer, e depois dos necessarios curativos removido para o Hospital do Prompto Soccorro.

Surpreendido no gallinheiro

O gatuno Alberto Lopes, quando visitava, hontem, o quintal da casa n. 84 da rua Nery Pinheiro, foi ali surpreendido pelo guarda-civil numero 1.221 e o investigador Bertelli, de numero 541, que ali residem.

Esses policiaes despertados pelos rumores causados pelas gallinhas, o que evidenciava a presença de intruso no local, para ali se dirigiram. E foi sem surpresa que de facto encontraram o indesejavel visitante.

Conduzido á presença das autoridades do 9º districto, foi o Lopes autuado em flagrante.

A entrada de estrangeiros no porto desta capital

O 3º DELEGADO AUXILIAR NO MINISTERIO DO TRABALHO

O 3º Delegado Auxiliar, dr. Democrito de Almeida, logo que assumiu o dia na sua movimentada Delegacia, attendeu a elevado numero de pessoas que o foram procurar, como resolveu a varios casos policiaes.

Em seguida o dr. Democrito de Almeida, deixou o seu gabinete, dirigindo-se ao Ministerio do Trabalho, onde foi recebido pelo respectivo titular, combinando varias medidas, que se trangeiros no porto desta capital, as quaes deverão ser postas em pratica dentre breves dias.

Está de dia hoje, na Chefatura de Policia, o 1º delegado auxiliar, dr. Brandão Filho.

Suicidou-se na Detenção

Processados pelos juizes da 4ª e 7ª Pretorias Criminal, Pedro da Silva Oliveira se encontrava recolhido á Casa de Detenção, aguardando julgamento.

Ante-hontem, o detento num momento de allucinação quando se encontrava na 3ª galeria, atirou-se ao sólo, recebendo graves ferimentos pelo corpo.

Soccorrido pela Assistencia, o tresloucado detento foi recolhido a enfermaria, onde hontem veio a fallecer, sendo seu cadaver, recolhido ao Necroterio do Instituto Medico Legal.

O caso das cedulas adulteradas de 50$ para 500$000

RESULTADO DO INQUERITO NA 3ª DELEGACIA AUXILIAR

O 3º Delegado Auxiliar, dr. Democrito de Almeida, acaba de apurar em inquerito que correu na sua delegacia a responsabilidade dos accusados Floriano A. Vianna, Alberto Bavieira Portocelli e o chileno José Benillos, os quaes procuravam adquirir cedulas de 50$000 da Caixa de Estabilisação, proprias pelos caracteres de estampa para a adulteração, de 500$000, e passadas em seguida a diversas casas commerciaes.

Esse delicto, segundo despacho daquella operosa e energica autoridade, se enquadra no artigo 9 do decreto 4.780.

O "Cabelleira" nas mãos da policia

A policia do 22º districto policial descobriu estar residindo, no logar denominado "Cascatinha", em Braz de Pinna, o audacioso ladrão e desordeiro Fagundes dos Reis, vulgo "Cabelleira".

Organizada uma caravana, composta do commissario Oswaldo Guimarães, investigadores Jayme e Miranda, chefiada pelo respectivo delegado, foi effectuada uma batida e cerco na casa em que estava o "Cabelleira", sendo elle preso em companhia de sua amante, America Maria da Conceição.

A policia apurou varios furtos praticados pelo meliante naquella jurisdicção, encontrando-em sua casa varios frascos de perfumarias.